



เอเซียเมทัล

บริษัท เอเซียเมทัล จำกัด (มหาชน)



รายงานประจำปี 2562

➤ สารบัญ

| เรื่อง | หน้า |
|--|------|
| ● สารจากคณะกรรมการบริษัท | 1 |
| <u>ส่วนที่ 1</u> | |
| ● รายงานคณะกรรมการตรวจสอบ | 2 |
| ● รายงานทางการเงินที่สำคัญ | 3 |
| ● ข้อมูลทั่วไปของบริษัท | 5 |
| ● ภาพรวมการประกอบธุรกิจ | 6 |
| ● ประวัติความเป็นมา / การเปลี่ยนแปลงและพัฒนาการที่สำคัญ | 8 |
| ● ลักษณะการประกอบธุรกิจ | 9 |
| ● โครงสร้างรายได้ | 10 |
| ● โครงสร้างผู้ถือหุ้น / นโยบายการจ่ายเงินปันผล | 11 |
| ● โครงสร้างการจัดการ | 13 |
| ● ปัจจัยความเสี่ยง | 24 |
| ● ทรัพย์สินที่ใช้ในการประกอบธุรกิจ | 27 |
| ● รายงานการปฏิบัติตามหลักการกำกับดูแลกิจการที่ดี | 29 |
| ● กิจกรรมขององค์กรเพื่อความรับผิดชอบต่อสังคม | 42 |
| ● สรุปรายการระหว่างกัน และนโยบายหรือแนวโน้มการทำรายการระหว่างกัน | 52 |
| ● รายละเอียดของกรรมการและผู้บริหาร | 53 |
| ● รายงานความรับผิดชอบต่อของคณะกรรมการต่อรายงานทางการเงิน | 61 |
| <u>ส่วนที่ 2</u> | |
| ● รายงานของผู้สอบบัญชีรับอนุญาตและงบการเงิน | 1 |
| ● งบแสดงฐานะการเงิน | 7 |
| ● หมายเหตุประกอบงบการเงิน | 14 |

สารจากคณะกรรมการบริษัท

เรียน ท่านผู้ถือหุ้น

ข้าพเจ้าในนามของคณะกรรมการบริษัท เอเชีย เมทัล จำกัด (มหาชน) ไคร์ขอรายงานผลประกอบการของปี 2562 ในปีนี้ ภาพรวมของเศรษฐกิจโลกและการค้าระหว่างประเทศมีความผันผวนอย่างมากของสถานการณ์ทางเศรษฐกิจและการเมือง อาทิ สงครามการค้าระหว่างประเทศสหรัฐอเมริกาและประเทศจีน มาตรการกำแพงการค้า ที่มีผลกระทบต่อการค้าเงินธุรกิจ ทางบริษัทได้ ปรึกษาประคองธุรกิจตามแผนธุรกิจที่ได้วางไว้แล้ว โดยแล้วเสร็จในช่วงปลายปี 2562 จากการลงทุนเครื่องจักรใหม่ที่ทันสมัย พัฒนา เครื่องจักรและปรับปรุงเครื่องจักรเดิมเพื่อเพิ่มประสิทธิภาพและควบคุมคุณภาพในการผลิต ประกอบกับการขยายโกดังสินค้าที่โรงงาน สมุทรปราการเพื่อรองรับการกระจายสินค้า และการปรับปรุงการบริหารงานให้สอดคล้องกับสถานการณ์ความผันผวน เพื่อรักษา ความสามารถในการแข่งขันและการรับมือต่อการเปลี่ยนแปลง โดยในปี 2562 บริษัทฯมีผลกำไรที่ดีขึ้น

นอกจากนี้บริษัทฯยึดหลักการกำกับดูแลกิจการที่ดีและจรรยาบรรณในการดำเนินธุรกิจต่อผู้มีส่วนได้เสียทุกกลุ่มและ ตั้งมั่นในการดำเนินธุรกิจบนหลักธรรมาภิบาลที่ต้องมีการโปร่งใสและตรวจสอบได้ และการเตรียมแผนการกำกับการค้าเงิน ธุรกิจแก่ผู้บริหารและพนักงานเพื่อสร้างระบบควบคุมภายในและมาตรการป้องกันการทุจริต

ผลประกอบการของบริษัทและบริษัทย่อยในปี 2562 มีกำไรสุทธิ เท่ากับ 134.34 ล้านบาท ส่วนกำไรสุทธิเฉพาะ บริษัท เท่ากับ 58.74 ล้านบาท นอกจากนี้ บริษัทและบริษัทย่อยมีการประเมินราคาที่ดินใหม่ เนื่องจากราคาที่ดินปัจจุบันมี มูลค่าสูงขึ้นทำให้บริษัทและบริษัทย่อยมีส่วนเกินทุนจากการตีราคาที่ดินเพิ่มขึ้นเท่ากับ 167.59 ล้านบาท ทั้งนี้ในปี 2563 เกิดสถานการณ์โรคระบาดไวรัส Covid-19 ได้ส่งผลกระทบต่อการค้าเงินธุรกิจของบริษัทไม่มากนักน้อย ทำให้บริษัทต้องสำรอง ให้มีสภาพคล่องในการดำเนินธุรกิจอย่างต่อเนื่อง โดยคณะกรรมการบริษัทพิจารณาแล้วและเห็นควรเสนอให้ผู้ถือหุ้นพิจารณา และอนุมัติการงดจ่ายเงินปันผลสำหรับผลประกอบการในปี 2562

ในปี 2563 ภาวะชะงักงันของทั้งเศรษฐกิจยังคงมีต่อเนื่อง ทำให้บริษัทและบริษัทย่อยต้องเตรียมแผนสำรองธุรกิจในปีแรก เพื่อลดผลกระทบต่อบริษัทและบริษัทย่อยจากสถานการณ์ดังกล่าว สำหรับครึ่งปีหลังหากภายในประเทศสามารถควบคุมสถานการณ์ การแพร่ระบาดของโรคไวรัส Covid-19 ได้ จะทำให้สภาวะเศรษฐกิจฟื้นฟูและขับเคลื่อนเศรษฐกิจได้ในภายหลัง โดยทางผู้บริหาร มีความมั่นใจว่าจะสามารถประคองการค้าเงินงานของธุรกิจให้ผ่านพ้นวิกฤตจากสถานการณ์นี้ได้

ท้ายที่สุดนี้ ผมในนามของคณะกรรมการ ขอขอบคุณท่านผู้ถือหุ้น ลูกค้า พันธมิตรทางการค้า สถาบันการเงิน หน่วยงานภาครัฐ ภาคเอกชน และทุกภาคส่วนที่เกี่ยวข้องที่ได้ให้การสนับสนุนการค้าเงินงานของบริษัทฯด้วยดีเสมอมา รวมทั้งผู้บริหาร และพนักงานของบริษัทฯทุกท่านที่ได้ร่วมมือและร่วมใจปฏิบัติหน้าที่ด้วยความรับผิดชอบในทุกด้าน เพื่อสร้าง มูลค่าส่วนเพิ่มให้กับผู้ถือหุ้น ผู้มีส่วนได้ส่วนเสีย และสังคมโดยรวม โดยบริษัทฯจะมุ่งมั่นดำเนินธุรกิจให้เกิดผลประโยชน์สูงสุด และพัฒนาองค์กรให้มีความเจริญก้าวหน้าอย่างยั่งยืน ให้สำเร็จตามเป้าหมายขององค์กร

ขอแสดงความนับถือ



(นายชูศักดิ์ ยงวงศ์ไพบูลย์)

กรรมการผู้จัดการ

รายงานคณะกรรมการตรวจสอบ

ในรอบปีบัญชี 2562 คณะกรรมการตรวจสอบได้ปฏิบัติงานอย่างเป็นอิสระและครบถ้วนตามที่ได้รับมอบหมายจากคณะกรรมการบริษัทโดยได้ประชุมร่วมกับผู้บริหารผู้สอบบัญชีและผู้ตรวจสอบภายใน เพื่อร่วมเสนอข้อมูลหารือ และ แลกเปลี่ยนข้อคิดเห็นในวาระที่เกี่ยวข้องโดยคณะกรรมการตรวจสอบมีฝ่ายตรวจสอบภายในเป็นเครื่องมือในการปฏิบัติภารกิจตามกฎหมายที่กำหนดไว้โดยขึ้นตรงต่อคณะกรรมการตรวจสอบทำให้ปฏิบัติหน้าที่ได้อย่างเป็นอิสระโปร่งใสตามหลักธรรมาภิบาล เพื่อรักษาผลประโยชน์ของบริษัทได้อย่างถูกต้องและไม่มีข้อจำกัดในการเข้าถึงข้อมูลโดยมีการจัดประชุมร่วมกับผู้สอบบัญชีโดยไม่มีฝ่ายจัดการร่วมด้วยจำนวน 6 ครั้ง ซึ่งสาระสำคัญในการปฏิบัติงานของคณะกรรมการตรวจสอบสรุปได้ดังนี้

รายงานทางการเงิน ได้สอบทานงบการเงินรายไตรมาสและงบการเงินประจำปี 2562 และหารือร่วมกับผู้สอบบัญชีพร้อมทั้งพิจารณาข้อเสนอแนะด้านระบบควบคุมภายในซึ่งเห็นว่ารายงานทางการเงินของบริษัทได้จัดทำขึ้นอย่างถูกต้องเป็นไปตามมาตรฐานบัญชีที่รับรองทั่วไป และมีการเปิดเผยข้อมูลอย่างเพียงพอ

รายการที่เกี่ยวข้องกัน สอบทานและให้ความเห็นต่อรายการที่เกี่ยวข้องกันหรือรายการที่มีความขัดแย้งทางผลประโยชน์เพื่อให้แน่ใจว่าการตกลงเข้าทำรายการมีความเป็นธรรมและเพื่อประโยชน์สูงสุดต่อบริษัทและผู้ถือหุ้นซึ่งบริษัทได้ถือปฏิบัติตามนโยบายการกำกับดูแลกิจการที่ดีโดยถือความโปร่งใสและการเปิดเผยข้อมูลอย่างเพียงพอ

การกำกับดูแลกิจการที่ดี ได้ติดตามการสื่อสารเผยแพร่จรรยาบรรณของพนักงานบริษัทกำหนดให้พนักงาน บริษัทที่เกี่ยวข้อง รายงานชื่อผู้ที่เกี่ยวข้องกัน, รายงานการถือครองหุ้นบริษัทประจำปีไตรมาสที่อาจก่อให้เกิดความขัดแย้งทางผลประโยชน์ หรือรายการที่เกี่ยวข้องกันให้คณะกรรมการตรวจสอบทราบทุกครั้ง เพื่อนำเสนอต่อคณะกรรมการบริษัทในปี 2562 ไม่พบรายการที่ก่อให้เกิดความขัดแย้งทางผลประโยชน์

ผลการปฏิบัติงานของคณะกรรมการตรวจสอบ นำเสนอรายงานผลการปฏิบัติงานของคณะกรรมการตรวจสอบต่อคณะกรรมการบริษัททราบทุกครั้งที่มีการประชุมคณะกรรมการบริษัทโดยได้เสนอความเห็นและให้ข้อเสนอแนะที่เป็นประโยชน์ต่อการบริหารงานของฝ่ายบริหารซึ่งฝ่ายบริหารได้ดำเนินการปรับปรุงแก้ไขตามข้อเสนอแนะอย่างเหมาะสม รวมทั้งพิจารณาผลการประเมินการปฏิบัติงานของคณะกรรมการตรวจสอบในรอบปี 2562 โดยได้รับการประเมินจากคณะกรรมการบริษัท และนำผลการปฏิบัติงานนั้นมาพิจารณาปรับปรุงการปฏิบัติงาน

ผู้สอบบัญชี ประเมินความเป็นอิสระของผู้สอบบัญชีและให้ความเห็นต่อคำตอบแทนของผู้สอบบัญชีเพื่อนำเสนอต่อคณะกรรมการบริษัท เพื่อขออนุมัติที่ประชุมสามัญผู้ถือหุ้นประจำปี 2563 ให้แต่งตั้งผู้สอบบัญชีจากบริษัท บีพีอาร์ ออดิท แอนด์ แอดไวซอรี จำกัด เป็นผู้สอบบัญชีของบริษัทสำหรับปี 2563 จากกิจกรรมต่างๆดังกล่าวข้างต้นตลอดปี 2562 คณะกรรมการตรวจสอบเห็นว่าคณะกรรมการตลอดจนผู้บริหารของบริษัทฯถือนโยบายการกำกับดูแลกิจการที่ดีเป็นสำคัญและยึดมั่นในจริยธรรมธุรกิจโดยมีความมุ่งมั่นในการปฏิบัติหน้าที่เพื่อให้บรรลุเป้าหมายของบริษัทอย่างมีคุณภาพเยี่ยงมืออาชีพพร้อมทั้งพัฒนาระบบบริหารความเสี่ยงที่สำคัญให้เกิดประสิทธิผลสูงสุดและส่งเสริมระบบควบคุมภายในที่มีประสิทธิผลและเหมาะสมเพียงพอ รวมทั้งการตรวจสอบภายในมีความเป็นอิสระและมีกระบวนการตรวจสอบที่สอดคล้องกับมาตรฐานสากลการปฏิบัติงานวิชาชีพการตรวจสอบภายในและมีการพัฒนาปรับปรุงระบบการปฏิบัติงานตรวจสอบภายในให้ดีขึ้นอย่างต่อเนื่อง

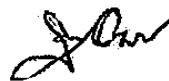

(นายพิบูลศักดิ์ อรรถบวรพิศาล)

ประธานกรรมการตรวจสอบ

รายงานทางการเงินที่สำคัญ

อ้างอิงจากงบการเงินโดยรวม ณ วันที่ 31 ธันวาคม 2562

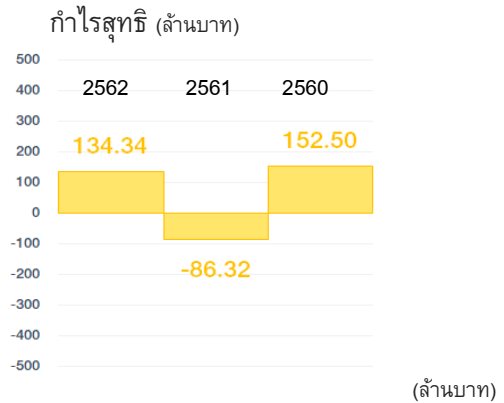
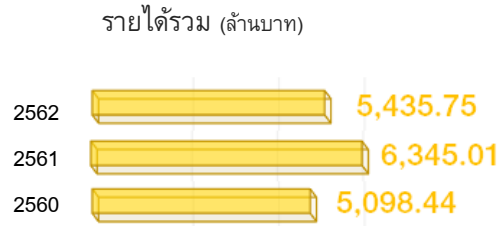
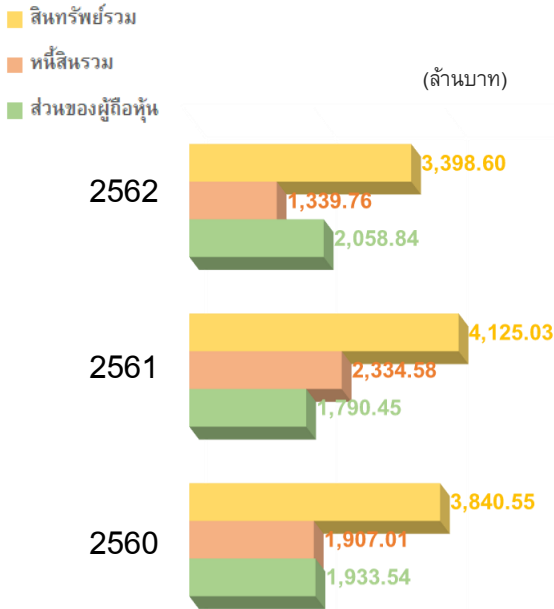

| งบดุล | 2562 | 2561 | 2560 |
|--------------------|----------|----------|----------|
| สินทรัพย์หมุนเวียน | 1,729.92 | 2,687.06 | 2,412.20 |
| สินทรัพย์รวม | 3,398.60 | 4,125.03 | 3,840.55 |
| หนี้สินหมุนเวียน | 1,267.48 | 2,282.02 | 1,886.29 |
| หนี้สินรวม | 1,339.76 | 2,334.58 | 1,907.01 |
| ส่วนของผู้ถือหุ้น | 2,058.84 | 1,790.45 | 1,933.54 |

| งบกำไรขาดทุน | 2562 | 2561 | 2560 |
|--|----------|----------|----------|
| รายได้จากการขายและการให้บริการ | 5,386.94 | 6,275.62 | 5,064.52 |
| กำไรจากอัตราแลกเปลี่ยนเงินตราต่างประเทศ | 7.23 | 29.3 | 0.00 |
| รายได้อื่น | 41.57 | 39.99 | 33.92 |
| รายได้รวม | 5,435.75 | 6,345.01 | 5,098.44 |
| ต้นทุนขายและต้นทุนบริการ | 5,174.14 | 6,194.74 | 4,753.28 |
| ค่าใช้จ่ายในการขายบริหาร | 151.27 | 176.41 | 122.28 |
| ต้นทุนทางการเงิน | 35.31 | 45.83 | 30.13 |
| กำไรก่อนส่วนแบ่งกำไร (ขาดทุน) จากเงินลงทุนในบริษัทร่วมและ ภาษีเงินได้ | 55.24 | (92.41) | 150.84 |
| ส่วนแบ่งกำไร (ขาดทุน) จากการเงินลงทุนในบริษัทร่วม | 94.89 | (5.98) | 32.33 |
| รายได้ (ค่าใช้จ่าย) ภาษีเงินได้ | (15.79) | 12.07 | (30.67) |
| กำไร (ขาดทุน) สำหรับปี | 134.34 | (86.32) | 152.50 |

| อัตราส่วนทางการเงิน | งบการเงินรวม | | |
|--------------------------------------|--------------|---------|-------|
| | 2562 | 2561 | 2560 |
| อัตราส่วนสภาพคล่อง | 1.36 | 1.18 | 1.28 |
| อัตราส่วนสภาพคล่องหมุนเร็ว | 0.59 | 0.66 | 0.37 |
| อัตราส่วนสภาพคล่องกระแสเงินสด | 0.52 | (0.38) | 0.14 |
| อัตราส่วนหมุนเวียนลูกหนี้การค้า | 5.30 | 6.40 | 7.15 |
| ระยะเวลาเก็บหนี้เฉลี่ย | 67.88 | 56.23 | 50.33 |
| อัตราส่วนหมุนเวียนสินค้าคงเหลือ | 10.93 | 14.23 | 11.07 |
| ระยะเวลาขายสินค้าเฉลี่ย | 32.92 | 25.29 | 32.51 |
| อัตราส่วนหมุนเวียนเจ้าหนี้ | 50.95 | 13.40 | 7.11 |
| ระยะเวลาชำระหนี้ | 7.07 | 26.87 | 50.67 |
| Cash Cycle | 93.74 | 54.64 | 32.17 |
| อัตรากำไรขั้นต้น | 3.95 | 1.29 | 6.15 |
| อัตรากำไรจากการดำเนินงาน | 2.79 | (1.57) | 3.62 |
| อัตรากำไรสุทธิ | 2.47 | (1.36) | 2.99 |
| อัตราผลตอบแทนผู้ถือหุ้น (ROE) | 6.98 | (4.64) | 8.00 |
| อัตราผลตอบแทนจากสินทรัพย์ | 3.57 | (2.17) | 4.03 |
| อัตราผลตอบแทนจากสินทรัพย์ถาวร | 22.56 | 1.17 | 24.15 |
| อัตราการหมุนเวียนของสินทรัพย์ | 1.44 | 1.59 | 1.35 |
| อัตราส่วนหนี้สินต่อส่วนของผู้ถือหุ้น | 0.65 | 1.30 | 0.99 |
| อัตราส่วนความสามารถชำระดอกเบี้ย | 26.88 | (15.86) | 8.53 |
| อัตราการจ่ายเงินปันผล | 0.00 | 0.00 | 38.28 |

ข้อมูลทั่วไปของบริษัท

บริษัท เอเชีย เมทัล จำกัด (มหาชน)

| | | |
|-------------------------------|---|--|
| ชื่อย่อหลักทรัพย์ | : | AMC |
| เลขทะเบียนบริษัท | : | 0107547000176 |
| ประเภทธุรกิจ | : | ผลิตและจำหน่ายเหล็กโครงสร้างรูปพรรณ เช่น ท่อเหล็กและ โครงสร้างรูปตัวซีที่ใช้ในอุตสาหกรรมต่างๆ ศูนย์บริการเหล็ก |
| ทุนจดทะเบียน | : | 549.97 ล้านบาท |
| ทุนจดทะเบียนชำระแล้ว | : | 480.10 ล้านบาท |
| ที่ตั้งสำนักงานใหญ่ | : | 55,55/1 หมู่ที่ 2 ซอยวัดหนามแดง ถนนศรีนครินทร์ ตำบลบางแก้ว อำเภอบางพลี จังหวัดสมุทรปราการ 10540 |
| ที่ตั้งโรงงาน | : | 90/1 หมู่ที่ 10 ตำบลสระสีเหลี่ยม อำเภอพนัสนิคม จังหวัดชลบุรี |
| นักลงทุนสัมพันธ์ | : | โทรศัพท์ 02 338 7222 Email : ir@asiametal.co.th |
| กรรมการอิสระที่ทำหน้าที่กำกับ | : | โทรสาร 02 338 4102 |
| ดูแลผู้ถือหุ้นรายย่อย | : | Email : ia@asiametal.co.th |
| เว็บไซต์ | : | www.asiametal.co.th |
| บริษัทย่อยของบริษัท | : | 1. บริษัท เอส ที ซี สตีล จำกัด (บริษัทถือหุ้น 99%) |
| ประกอบด้วย | : | 2. บริษัท แกรนด์เอเชีย สตีลโพรเซสซิง เซ็นเตอร์ จำกัด (บริษัทถือหุ้น 50%) |
| บุคคลอ้างอิง | : | |
| นายทะเบียนหลักทรัพย์ | : | บริษัท ศูนย์รับฝากหลักทรัพย์ (ประเทศไทย) จำกัด |
| ผู้สอบบัญชี | : | บริษัท บีพีอาร์ ออดิท แอนด์ แอดไวเซอร์ จำกัด |
| ที่ปรึกษากฎหมาย | : | บริษัท บี แอนด์ พี ลอว์ จำกัด |

ภาพรวมการประกอบธุรกิจของกลุ่มบริษัท

โครงสร้างการถือหุ้นของกลุ่มบริษัท

โครงสร้างกลุ่มบริษัท เอเชีย เมทัล จำกัด (มหาชน) ณ วันที่ 31 ธันวาคม 2562

โครงสร้างของบริษัทย่อยของบริษัท เอเชีย เมทัล จำกัด (มหาชน)

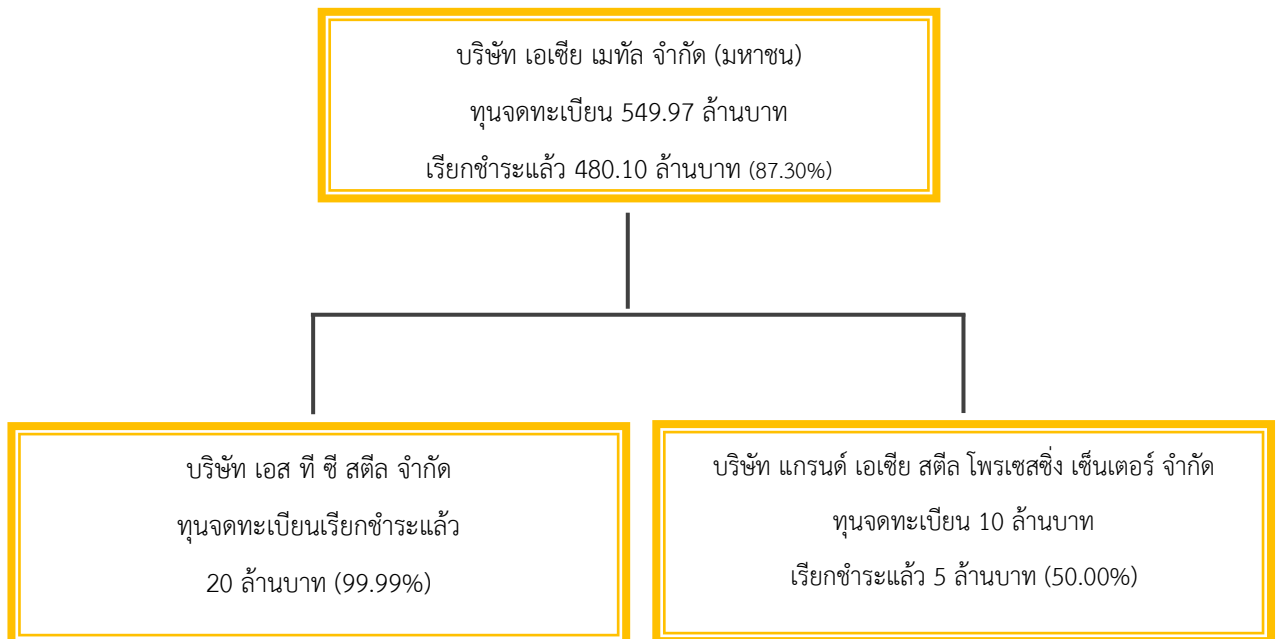

โครงสร้างของบริษัทร่วมของบริษัท เอเชีย เมทัล จำกัด (มหาชน)

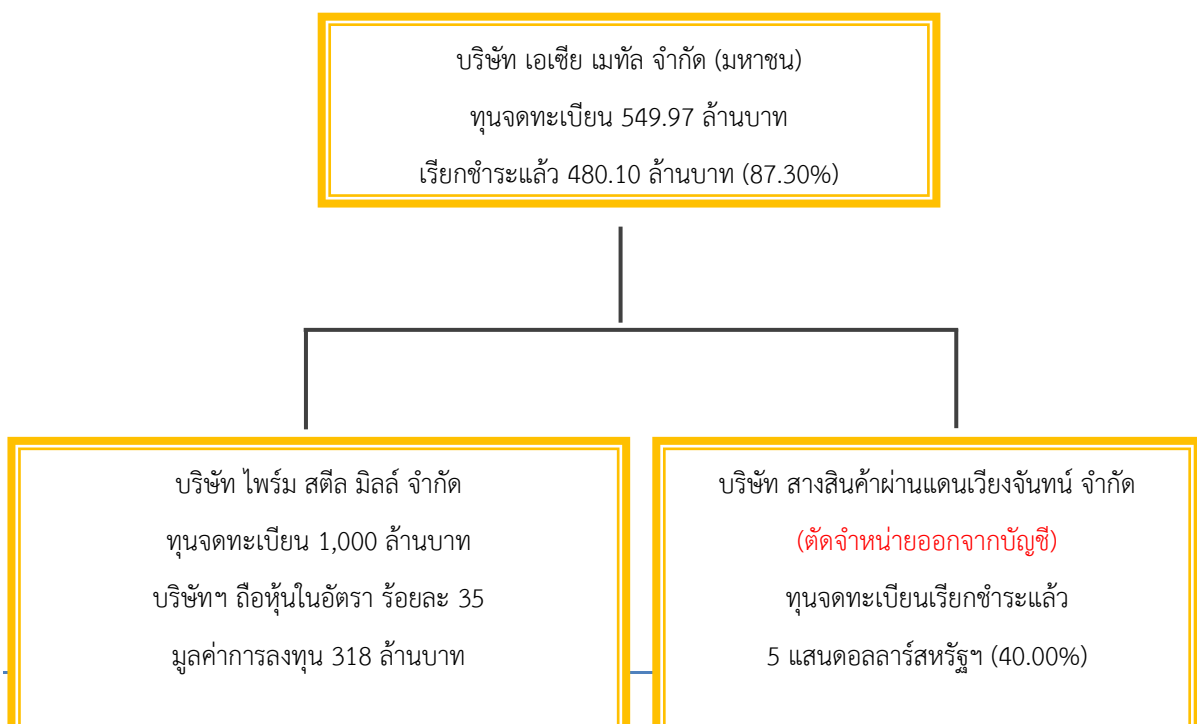

กลุ่มบริษัทย่อยและบริษัทร่วม มีทั้งสิ้น 4 บริษัท ประกอบด้วย

บริษัท เอส ที ซี สตีล จำกัด

ประกอบธุรกิจผลิตและจำหน่ายท่อเหล็กทั้งชนิดกลมและชนิดเหลี่ยมที่มีเส้นผ่าศูนย์กลาง 0.5 นิ้ว (12 มิลลิเมตร) ถึง 1 นิ้ว (25 มิลลิเมตร) โดยมีกำลังผลิตติดตั้งท่อเหล็กทุกชนิดรวม 6,490 ตันต่อปี

บริษัท แกรนด์ เอเชีย สตีล โพรเซสซิ่ง เซ็นเตอร์ จำกัด

เดิมชื่อ บริษัท เอเชียเมทัลแพนบริเคชั่น จำกัด (เปลี่ยนวันที่ 25 สิงหาคม 2558) ประกอบธุรกิจเกี่ยวกับศูนย์บริการเหล็ก (Coil Center) ตัดแผ่นและสลิทงานตามขนาดที่ลูกค้ากำหนด โดยมีกำลังผลิตรวม 72,000 ตันต่อปี

บริษัท สางสินค้าผ่านแดนเวียงจันทน์ จำกัด (ตัดจำหน่ายออกจากบัญชี)

ประกอบธุรกิจให้บริการคลังสินค้า บริษัทฯ อนุมัติการตัดจำหน่ายบัญชีเงินลงทุนในบริษัท สางสินค้าผ่านแดนเวียงจันทน์ จำกัด (บริษัทร่วม) ณ ประเทศสาธารณรัฐประชาชนลาว โดยอ้างอิงเอกสารเรื่องขออนุมัติตัดบัญชีเงินลงทุนใน บริษัท สางสินค้าผ่านแดนเวียงจันทน์ จำกัด ลงวันที่ 10 พฤษภาคม 2562 โดยมีรายละเอียดดังนี้

บริษัท เอเชีย เมทัล จำกัด (มหาชน) ได้ลงทุนในบริษัทร่วม บริษัท สางสินค้าผ่านแดนเวียงจันทน์ จำกัด ซึ่งมีทุนจดทะเบียนทั้งสิ้น 500,000 USD คิดเป็นจำนวนหุ้น 5,000 หุ้น ๆ ละ 100 USD (ประมาณการเป็นเงินไทยบาท โดยประมาณ 15,516,852.18 บาท) โดยมีสัดส่วนการถือครองดังนี้

| ลำดับ | บริษัท | จำนวนหุ้น | สัดส่วนการถือหุ้น % | ประเทศผู้ถือหุ้น |
|-------|-----------------------------------|-----------|---------------------|---------------------|
| 1 | บริษัท ลาวสมัย คอนสตรัคชั่น จำกัด | 2,000 | 40% | สาธารณรัฐประชาชนลาว |
| 2 | บริษัท เอเชีย เมทัล จำกัด (มหาชน) | 2,000 | 40% | ประเทศไทย |
| 3 | บริษัท ทิฟฟา ไอซีดี จำกัด | 1,000 | 20% | ประเทศไทย |
| | รวมทั้งสิ้น | 5,000 | 100% | |

โดย บริษัท เอเชีย เมทัล จำกัด (มหาชน) ถือหุ้นจำนวน 2,000 หุ้น หรือคิดเป็นร้อยละ 40 ของทุนจดทะเบียน คิดเป็นมูลค่าการลงทุนตามการบันทึกบัญชี 6,686,322.89 บาท

ทางฝ่ายบริหารและผู้ถือหุ้นฝ่ายไทยได้หารือร่วมกันและสรุปได้ว่า การลงทุนในบริษัท สางสินค้าผ่านแดนเวียงจันทน์ จำกัด ไม่สามารถประกอบการได้และไม่สามารถติดตามขอคืนเงินในส่วนของเงินลงทุนได้ ทางฝ่ายบริหารจึงขออนุมัติตัดบัญชีเงินลงทุนในบริษัท สางสินค้าผ่านแดนเวียงจันทน์ จำกัด จำนวนเงินทั้งสิ้น 6,686,322.89 บาท และค่าเพื่อการด้อยค่าเงินลงทุนด้วยจำนวน 6,686,322.89 ซึ่งตั้งไว้ ตั้งแต่ปี 2555 ตามเหตุผลดังกล่าวข้างต้น

บริษัท ไพร์ม สตีล มิลล์ จำกัด

ประกอบธุรกิจผลิตเหล็กรีดร้อนชนิดม้วน ประเภทหน้ากว้างแคบ (Hot Rolled Narrow Strip In Coil)

ประวัติความเป็นมา

- วันที่ 9 มีนาคม 2536** : จัดตั้งบริษัทในนาม บริษัท เอเชีย เมทัล จำกัด ทุนจดทะเบียนและเรียกชำระแล้ว จำนวน 30 ล้านบาท โดยกลุ่มนายชูศักดิ์ ยวงวงศ์ไพบูลย์ ประกอบกิจการลักษณะซื้อขายไปเกี่ยวกับเหล็ก
- วันที่ 9 มีนาคม 2547** : เข้าเป็นบริษัทจดทะเบียนในตลาดหลักทรัพย์ ทุนจดทะเบียนชำระแล้วจำนวน 200 ล้านบาท ประกอบธุรกิจ ดังนี้ 1. ศูนย์บริการเหล็กครบวงจร ได้แก่ การจำหน่ายเหล็กม้วน (Coiled) ทั้งชนิดรีดร้อน (Hot-Rolled) และชนิดรีดเย็น (Cold-Rolled) รวมทั้งรับตัดและจำหน่ายเหล็กแผ่น (Sheet) และเหล็กม้วนสลิต (Slitting Coil) ตามขนาดที่ลูกค้ากำหนด 2. ผู้ผลิตและจำหน่ายเหล็กรูปพรรณ ได้แก่ ท่อเหล็ก และเหล็กโครงสร้างรูปตัวซีที่ใช้ในอุตสาหกรรม
- ปี 2550** : บริษัทมีทุนจดทะเบียน จำนวน 549.97 ล้านบาท และทุนจดทะเบียนเรียกชำระแล้ว จำนวน 479.94 ล้านบาท
- ปี 2554** : บริษัททำการขยายโรงงานไปยังจังหวัดชลบุรี ซึ่งเป็นจุดยุทธศาสตร์ทางการคมนาคมและการขนส่งไปยังภาคตะวันออก และ ภาคตะวันออกเฉียงเหนือ บนเนื้อที่ 100 ไร่ 85 ตารางวา ด้วยเงินลงทุนกว่า 83 ล้านบาท
- ปี 2560** : บริษัทฯ ได้เข้าลงทุนเพิ่มใน บริษัทร่วมทุน บริษัท ไพรม์ สตีล มิลล์ จำกัด โดยบริษัทมีการลงทุนในบริษัทร่วม รวมสัดส่วนการถือหุ้นเป็นร้อยละ 30
- ปี 2561** : บริษัทฯ ได้ทำการลงทุนสร้างอาคารคลังสินค้า เนื้อใช้สอยประมาณ 8,000 ตารางเมตร บนเนื้อที่ 12 ไร่ 68 ตารางวา อาคารคลังสินค้าดังกล่าวจะทำให้บริษัทสามารถเพิ่มพื้นที่ในการบริหารคลังสินค้า เพิ่มขึ้นประมาณ 8,000 ตัน เพื่อรองรับการขยายตัวและความต้องการของลูกค้า
- ปี 2562** : บริษัทฯ อนุมัติเกี่ยวกับการตัดจำหน่ายบัญชีเงินลงทุนในบริษัท สางสินค้าผ่านแดนเวียงจันทน์ จำกัด โดยทางบริษัทได้ตั้งค่าเผื่อหนี้สูญจากการลงทุน จำนวนเงิน 6,686,322.89 บาท คิดเป็น 100% ของเงินลงทุนทั้งหมดมาก่อนหน้านั้นบริษัทฯ ได้เข้าลงทุนเพิ่มอีก 5 % ในบริษัทร่วมทุน บริษัท ไพรม์ สตีล มิลล์ จำกัด จำนวนเงินลงทุน 48 ล้านบาท รวมสัดส่วนการถือหุ้นเป็นร้อยละ 35 คิดเป็นมูลค่ารวม 318 ล้านบาท นอกจากนี้บริษัทได้ดำเนินการติดตั้งเครื่องจักรใหม่แบบอัตโนมัติเรียบร้อยแล้ว ทำให้ประสิทธิภาพการผลิตของบริษัทมีความรวดเร็วมากขึ้นและมีคุณภาพดีขึ้น
- วันที่ 31 ธันวาคม 2562** : กลุ่มยวงวงศ์ไพบูลย์ยังคงเป็นผู้บริหารและเป็นผู้ถือหุ้นรายใหญ่ในสัดส่วนร้อยละ 32.81 ของทุนชำระแล้ว และกลุ่มคุณหญิงปัทมา ลีสวัสดิ์ตระกูล ถือหุ้นในสัดส่วน ร้อยละ 14.37 ของทุนชำระแล้ว รวมทั้งกลุ่มสุธีรัชย์ ถือหุ้นในสัดส่วน ร้อยละ 15.89 ของทุนชำระแล้วตามลำดับ (ปิดสมุดทะเบียนล่าสุดวันที่ 14 มีนาคม 2563)
- การเปลี่ยนแปลงและ พัฒนาการที่สำคัญในปี 2562** : บริษัทฯ ได้ดำเนินการติดตั้งเครื่องจักรใหม่แบบอัตโนมัติเป็นที่เรียบร้อยแล้ว เพื่อทดแทนเครื่องจักรเดิม และ เพิ่มประสิทธิภาพการผลิต

ลักษณะการประกอบธุรกิจ

บริษัท เอเชีย เมทัล จำกัด (มหาชน) ประกอบธุรกิจเป็นศูนย์บริการเหล็กครบวงจร ได้แก่ การจำหน่ายเหล็กม้วน (Coil) ทั้งชนิดรีดร้อน (Hot-Rolled) และชนิดรีดเย็น (Cold-Rolled) เหล็กเคลือบสังกะสี (GI) และเป็นผู้แปรรูปผลิตภัณฑ์เหล็ก ได้แก่ เหล็กแผ่น (Sheet) เหล็กม้วนสลิต (Slitting Coil) ท่อเหล็กที่มีเส้นผ่าศูนย์กลาง 1 นิ้ว (25 มิลลิเมตร) ถึง 7 นิ้ว (175 มิลลิเมตร) เหล็กโครงสร้างรูปตัวซี รวมทั้งบริการจัดส่งสินค้าให้แก่ลูกค้า โดยมีกำลังผลิตติดตั้ง จำนวน 540,000 ตันต่อปี ซึ่งแบ่งกำลังผลิตเป็น เหล็กแผ่น 44,000 ตันต่อปี เหล็กม้วนสลิต 244,000 ตันต่อปี ท่อเหล็ก 204,000 ตันต่อปี และเหล็กรูปตัวซี 48,000 ตันต่อปี

ลักษณะผลิตภัณฑ์และบริการ

บริษัทแบ่งลักษณะผลิตภัณฑ์และบริการของบริษัทและบริษัทย่อยออกเป็น 2 ประเภท ดังนี้

1) การจัดหาผลิตภัณฑ์เหล็ก บริษัทให้บริการจัดหาผลิตภัณฑ์เหล็กในลักษณะศูนย์บริการเหล็ก ทั้งเหล็กแผ่นรีดร้อนชนิดม้วน และเหล็กแผ่นรีดเย็นชนิดม้วน และ เหล็กเคลือบสังกะสี (GI) เป็นต้น เพื่อจำหน่ายให้แก่ ผู้ค้าส่งเหล็ก และลูกค้าที่เป็นโรงงานอุตสาหกรรมเหล็กต่างๆ ซึ่งลูกค้าจะนำไปใช้ในการแปรรูปเป็นชิ้นงานเหล็กต่าง ๆ ต่อไปรวมถึงการให้บริการรับตัดเหล็กตามขนาดต่างๆ ที่ลูกค้าต้องการ

2) การแปรรูปผลิตภัณฑ์เหล็ก

2.1 เหล็กม้วนสลิต (Slitting Coil) บริษัทให้บริการตัดเหล็กเป็นเหล็กม้วนสลิต ซึ่งเป็นการนำเหล็กม้วน (Coil) มาตัดเป็นแถบเล็กตามความกว้างที่ลูกค้ากำหนดและม้วนกลับเพื่อจำหน่ายโดยบริษัทมีเครื่องจักรสำหรับการตัดเหล็กเป็นเหล็กม้วนสลิต (Slitting Coil) โดยบริษัทมีกำลังการผลิตติดตั้งเท่ากับ 244,000 ตันต่อปีโดยแบ่งเป็นการผลิตเพื่อเป็นวัตถุดิบสำหรับรองรับการผลิตเป็นท่อเหล็กและผลิตภัณฑ์โครงสร้างรูปตัวซี จำนวน 220,000 ตันต่อปี และการผลิตเพื่อขายจำนวน 24,000 ตันต่อปี และในปี 2562 บริษัทมีการผลิตเหล็กสลิต 163,057 ตันต่อปี หรือ 66.83% ของกำลังการผลิต

2.2 การผลิตเหล็กแผ่น (Cutting Sheet) บริษัทให้บริการตัดเหล็กแผ่น ซึ่งเป็นการนำเหล็กม้วน นำมาตัดเป็นเหล็กแผ่นตามความกว้างและความยาวที่ลูกค้ากำหนด บริษัทสามารถตัดเหล็กตามความกว้างได้ตั้งแต่ 600 ถึง 1,500 มิลลิเมตร และตามความยาวตั้งแต่ 300 ถึง 6,100 มิลลิเมตรโดยบริษัทมีเครื่องจักรสำหรับการตัดเหล็กแผ่น (Cutting Sheet) ซึ่งบริษัทมีกำลังการผลิตติดตั้งเท่ากับ 44,000 ตันต่อปี

2.3 ผลิตภัณฑ์ท่อเหล็ก (Steel Pipe) บริษัทและบริษัทย่อยผลิตและจำหน่ายท่อเหล็กสำหรับใช้ในอุตสาหกรรมต่างๆ ปัจจุบันบริษัทและบริษัทย่อยมีเครื่องจักรสำหรับการผลิตท่อเหล็กซึ่งสามารถผลิตท่อเหล็กได้ตั้งแต่เส้นผ่าศูนย์กลาง 12 มิลลิเมตรถึง 175 มิลลิเมตร โดยวิธีการนำเหล็กแผ่นรีดร้อนชนิดม้วนที่ตัดตามความกว้างที่กำหนดมาทำการขึ้นรูปและเชื่อมเหล็กแผ่นด้วยคลื่นความถี่สูง ซึ่งเป็นเครื่องจักรที่ทันสมัยและมีประสิทธิภาพในการผลิต ทำให้ท่อเหล็กของบริษัทมีคุณภาพและเป็นที่ยอมรับของลูกค้า โดยบริษัทมีกำลังการผลิตติดตั้ง เท่ากับ 168,000 ตันต่อปี ซึ่งในและในปี 2562 บริษัทมีการผลิตท่อ 152,823 ตันต่อปี หรือ 74.91% ของกำลังการผลิต บริษัทและบริษัทย่อยที่ผลิตมีรูปแบบทั้งทรงกลม สี่เหลี่ยมจัตุรัส และสี่เหลี่ยมผืนผ้า ซึ่งบริษัทสามารถผลิตได้ตามความกว้างและความยาวที่ลูกค้ากำหนด

2.4 ผลิตภัณฑ์เหล็กโครงสร้างรูปตัวซี บริษัทผลิตและจำหน่ายเหล็กโครงสร้างรูปตัวซี โดยการนำเหล็กม้วนสลิต (Slitting Coil) ที่ตัดตามขนาดมาขึ้นรูปในลักษณะรูปตัวซี ซึ่งจะนำไปใช้ในอุตสาหกรรมก่อสร้างและอื่นๆ บริษัทมีเครื่องจักรสำหรับการผลิตเหล็กโครงสร้างรูปตัวซีตั้งแต่ขนาด 3 นิ้วจนถึงขนาด 6 นิ้ว โดยลูกค้าจะนำผลิตภัณฑ์เหล็กที่ซื้อจากบริษัทเป็นวัตถุดิบในกระบวนการผลิตในอุตสาหกรรมต่อเนื่องต่างๆ ได้แก่ อุตสาหกรรมยานยนต์ อุตสาหกรรมเครื่องใช้ไฟฟ้าและอิเล็กทรอนิกส์ อุตสาหกรรมเฟอร์นิเจอร์

และอุตสาหกรรมอื่นๆ โดยมีกำลังการผลิตติดตั้ง เท่ากับ 48,000 ตันต่อปี และในปี 2562 บริษัทมีการผลิตเหล็กตัวซี 29,119 ตันต่อปี หรือ 60.66% ของกำลังการผลิต

โครงสร้างรายได้ของบริษัท

โครงสร้างรายได้ของบริษัท เอเชีย เมทัล จำกัด (มหาชน) และบริษัทย่อย ดังนี้

| มูลค่าการจำหน่าย | 2562 | | 2561 | | 2560 | |
|-----------------------------------|-----------------|---------------|-----------------|---------------|-----------------|---------------|
| | ล้านบาท | สัดส่วน | ล้านบาท | สัดส่วน | ล้านบาท | สัดส่วน |
| ศูนย์บริการเหล็ก | | | | | | |
| 1. บริการจัดหาผลิตภัณฑ์เหล็ก | 76.25 | 1.42 | 297.05 | 4.73 | 137.15 | 2.71 |
| 2. บริการรับตัดเหล็ก | 3.54 | 0.07 | 6.04 | 0.10 | 4.99 | 0.10 |
| รวมรายได้ศูนย์บริการเหล็ก | 79.79 | 1.49 | 303.09 | 4.83 | 142.14 | 2.81 |
| การแปรรูปผลิตภัณฑ์เหล็ก | | | | | | |
| 1. เหล็กแผ่น | 388.41 | 7.21 | 400.78 | 6.39 | 304.83 | 6.02 |
| 2. เหล็กม้วนสลิต | 229.99 | 4.27 | 251.58 | 4.01 | 200.21 | 3.95 |
| 3. ท่อเหล็ก | 3,143.74 | 58.36 | 2,775.24 | 44.22 | 2,415.77 | 47.70 |
| 4. เหล็กโครงสร้างรูปตัวซี | 561.21 | 10.42 | 637.49 | 10.16 | 449.48 | 8.88 |
| รวมรายได้การแปรรูป | 4,323.35 | 80.26 | 4,065.09 | 64.78 | 3,370.29 | 66.55 |
| อื่น ๆ* | 983.80 | 19.74 | 1,907.44 | 30.39 | 1,552.08 | 30.64 |
| รวมมูลค่าการจำหน่ายทั้งหมด | 5,386.94 | 100.00 | 6,275.62 | 100.00 | 5,064.51 | 100.00 |

หมายเหตุ : * รายได้อื่น ๆ ได้แก่ การจำหน่ายเหล็ก SLAB ,BILLET

ผู้ถือหุ้นรายใหญ่ของบริษัท

รายชื่อผู้ถือหุ้นรายใหญ่ ณ วันกำหนดรายชื่อผู้ถือหุ้นล่าสุด วันที่ 14/3/2562 (มูลค่าที่ตราไว้หุ้นละ 1 บาท)

| ลำดับที่ | ชื่อ / สกุล | จำนวนหุ้น | % ของจำนวนหุ้นทั้งหมด |
|----------|-----------------------------------|-------------|-----------------------|
| 1 | กลุ่มนายชูศักดิ์ ยงวงศ์ไพบูลย์ | | |
| | นายชูศักดิ์ ยงวงศ์ไพบูลย์ | 76,700,000 | 15.98 |
| | นางเพ็ญจันทร์ ยงวงศ์ไพบูลย์ | 40,000,000 | 8.33 |
| | นางสาวพีรดา ยงวงศ์ไพบูลย์ | 19,000,000 | 3.96 |
| | นางสาวชญญา ยงวงศ์ไพบูลย์ | 21,791,000 | 4.54 |
| | รวมกลุ่มนายชูศักดิ์ ยงวงศ์ไพบูลย์ | 157,491,000 | 32.81 |
| 2 | คุณหญิงปัทมา ลีสวัสดิ์ตระกูล | 71,434,900 | 14.88 |
| 3 | กลุ่มนายวีระชัย สุธีรัชย์ | | |
| | นายวีระชัย สุธีรัชย์ | 46,432,400 | 9.67 |
| | นายวินท์ สุธีรัชย์ | 29,880,000 | 6.22 |
| | รวมกลุ่มนายวีระชัย สุธีรัชย์ | 76,312,400 | 15.89 |
| 4 | นายวิวัฒน์ โกวิทโยโสภณ | 27,393,700 | 5.71 |
| | นายธวัชวิทย์ โกวิทโยโสภณ | 10,011,800 | 2.09 |
| | รวมกลุ่มนายวิวัฒน์ โกวิทโยโสภณ | 37,405,500 | 7.80 |
| 5 | นายชนาธิป ไตรวุฒิ | 20,000,000 | 4.17 |
| 6 | นางสาวอรรรณ พงศ์ธัญลักษณ์ | 9,705,000 | 2.02 |
| 7 | นายพรเทพ โยธินอุปไมย | 5,400,000 | 1.12 |
| 8 | บริษัท ไทยเอ็นวีดีอาร์ จำกัด | 4,322,612 | 0.90 |
| 9 | นายพิชิต ฉัตรสกุลวงศ์ | 3,976,500 | 0.83 |
| 10 | นางสาวอำพร ศรีโพธิ์ทอง | 3,620,100 | 0.75 |
| 11 | นายสมชาย ตั้งวงศ์สามารถ | 3,500,000 | 0.73 |
| 12 | นายประสิทธิ์ กิจบุญเลิศ | 2,472,500 | 0.52 |
| | รวม | 395,640,512 | 82.42 |

นโยบายประวัติการจ่ายเงินปันผลในรอบ 3 ปีที่ผ่านมา

บริษัทมีนโยบายการจ่ายเงินปันผลให้แก่ผู้ถือหุ้น ในอัตราไม่น้อยกว่าร้อยละ 50 ของกำไรสุทธิหลังหักภาษี เว้นแต่ในกรณีที่บริษัทมีโครงการจะลงทุนในโครงการอื่น สำหรับบริษัทที่ย่อยก็มีนโยบายจ่ายเงินปันผลเหมือนกับบริษัท กล่าวคือ จะจ่ายเงินปันผลให้แก่บริษัทในอัตราไม่น้อยกว่าร้อยละ 50 ของกำไรสุทธิหลังหักภาษี เว้นแต่ในกรณีที่บริษัทย่อยนั้นมีโครงการจะลงทุนในโครงการอื่น

ผลการดำเนินงานและฐานะทางการเงินเฉพาะบริษัทที่มีผลประกอบการกำไรสุทธิประจำปี 2562 จำนวนเงิน 58,744,823 บาท สืบเนื่องจากในปี 2563 บริษัทจะมีการลงทุนติดตั้งระบบ SOLAR ROOFTOP ขนาด 997.92 kwp. ใช้กับเครื่องจักรของบริษัทที่โรงงาน A2 สาขาพนัสนิคม จำนวนเงินลงทุนประมาณ 29 ล้านบาท ประกอบกับภาวะเศรษฐกิจโลกยังไม่ดีขึ้น รวมทั้งการเกิดโรคระบาดไวรัส Covid-19 ส่งผลให้เศรษฐกิจโลกชะลอตัวลงไปอีก ทำให้บริษัทต้องรักษาสภาพคล่องทางการเงินไว้ในปี 2563 บริษัทจึงเสนอให้งดจ่ายเงินปันผล สำหรับผลการดำเนินงานในปี 2562

ในปี 2561 เนื่องจากบริษัทมีผลขาดทุนสุทธิ 72.45 ล้านบาท มาจากการดำเนินงานของกิจการ คณะกรรมการ จึงมีความเห็นขออนุมัติจากที่ประชุมผู้ถือหุ้น ให้งดการจ่ายเงินปันผลสำหรับผลการดำเนินงานของกิจการ

ในปี 2560 บริษัทมีกำไรสุทธิ สำหรับปี เท่ากับ 116.84 ล้านบาท คณะกรรมการมีความเห็นเสนอให้ที่ประชุมอนุมัติการจ่ายเงินปันผล ในอัตราหุ้นละ 0.12 บาท รวมเป็นเงินทั้งสิ้น 57.60 ล้านบาท ซึ่งเป็นไปตามนโยบายการจ่ายเงินปันผลของบริษัท โดยทั้งนี้เมื่อได้รับการอนุมัติจากที่ประชุมสามัญผู้ถือหุ้นประจำปี 2561 แล้ว บริษัทจะจ่ายเงินปันผลในวันที่ 25 พฤษภาคม 2561

เป้าหมายในการดำเนินธุรกิจของบริษัท

บริษัทกำหนดเป้าหมายที่จะเป็นผู้ผลิตท่อเหล็ก เหล็กตัวซี ที่มีคุณภาพ เนื่องจากบริษัทเล็งเห็นถึงความสำคัญของอุตสาหกรรมท่อเหล็กซึ่งมีการเติบโตในอัตราที่สูงมากในปัจจุบันและอนาคต จากการเติบโตของอุตสาหกรรมก่อสร้าง อุตสาหกรรมเฟอร์นิเจอร์ อุตสาหกรรมยานยนต์ และอุตสาหกรรมเครื่องใช้ไฟฟ้า

นอกจากการเป็นผู้ผลิตท่อเหล็ก เหล็กตัวซี ที่มีคุณภาพแล้ว บริษัทยังมุ่งเน้นที่จะเป็นศูนย์บริการเหล็กครบวงจร กล่าวคือ การที่บริษัทสามารถให้บริการผลิตเหล็กรูปพรรณต่างๆ ได้ตามขนาดที่ลูกค้ากำหนด ได้แก่ เหล็กแผ่น เหล็กม้วน ทำให้ลูกค้าได้รับความสะดวกในการซื้อสินค้าจากการที่ลูกค้าสามารถกำหนดให้บริษัทผลิตสินค้าตามขนาดที่ต้องการใช้ โดยมีการปรับปรุงพัฒนามาตรฐานของบริษัทอยู่ตลอดเวลา ทั้งในด้านความรู้ความสามารถของบุคลากรและเครื่องจักรที่ใช้ในการผลิต รวมถึง บริษัทยังมีนโยบายพัฒนาคุณภาพ ความน่าเชื่อถือในผลิตภัณฑ์ การบริการของบริษัท รวมทั้งคำนึงถึงสถานะแวดล้อมทั้งภายในและภายนอกของบริษัท โดยการนำระบบการบริหารงานคุณภาพในการผลิต ISO9001:2015 และ IATF 16949:2016 และได้รับใบอนุญาตทำผลิตภัณฑ์ตามมาตรฐาน มอก.276-2532 ท่อเหล็กกล้า (Standard for steel pipes) เพื่อขยายกลุ่มลูกค้าไปยังอุตสาหกรรมยานยนต์ และกลุ่มอุตสาหกรรมอื่นๆ และสร้างความมั่นใจให้แก่ลูกค้าว่า สินค้าที่ซื้อไปจากบริษัทเป็นสินค้าที่ได้มาตรฐานและบริษัทมีการพัฒนาคุณภาพและเพิ่มศักยภาพให้กับพนักงานของบริษัทอย่างต่อเนื่อง

โครงสร้างการจัดการ

• โครงสร้างการจัดการ

คณะกรรมการของบริษัทประกอบด้วย คณะกรรมการบริษัทและคณะกรรมการตรวจสอบ โดยคณะกรรมการและผู้บริหารของบริษัทประกอบด้วยผู้ทรงคุณวุฒิที่มีคุณสมบัติครบตามมาตรา 68 แห่งพระราชบัญญัติบริษัทมหาชนจำกัด พ.ศ. 2535 และไม่มีลักษณะต้องห้ามตามประกาศคณะกรรมการกำกับหลักทรัพย์และตลาดหลักทรัพย์ ว่าด้วยเรื่อง การขออนุญาตและการอนุญาตให้เสนอขายหุ้นที่ออกใหม่ และข้อกำหนดเกี่ยวกับผู้บริหารของบริษัทที่ออกหลักทรัพย์ คณะกรรมการบริษัทมีรายชื่อดังต่อไปนี้

• คณะกรรมการบริษัท (COMMITTEE)

รายชื่อคณะกรรมการบริษัท ณ วันที่ 31 ธันวาคม 2562 ประกอบด้วย

| ชื่อ-สกุล | ตำแหน่ง |
|--------------------------------|------------------------------------|
| 1. นายวีระชัย สุธีรัชย์ | ประธานกรรมการ |
| 2. นายชูศักดิ์ ยงวงศ์ไพบูลย์ | กรรมการ |
| 3. นางสาวชนัญญา ยงวงศ์ไพบูลย์ | กรรมการ |
| 4. นางเมธิกานต์ ชูติพงศ์สิริ | กรรมการ |
| 5. นายพิบูลศักดิ์ อรรถบวรพิศาล | ประธานกรรมการตรวจสอบ/ กรรมการอิสระ |
| 6. นางไทศิกา ไพรสงบ | กรรมการตรวจสอบ/ กรรมการอิสระ |
| 7. เรือตรีหญิงสุรี บุรณชนิด | กรรมการตรวจสอบ/ กรรมการอิสระ |

หมายเหตุ: - นางเพ็ญจันทร์ ยงวงศ์ไพบูลย์ ลาออกจากทุกตำแหน่งในคณะกรรมการบริษัท ตั้งแต่วันที่ 25/11/2562 เป็นต้นไป

- โดยมี นางสาวศศิธร ลิ้มปิยะชาติ เป็นเลขานุการบริษัท

กรรมการผู้มีอำนาจลงนาม

กรรมการผู้มีอำนาจลงนามผูกพันบริษัท ประกอบด้วย

1. นายชูศักดิ์ ยงวงศ์ไพบูลย์

2. นางสาวชนัญญา ยงวงศ์ไพบูลย์

กรรมการสองคนนี้ลงลายมือชื่อร่วมกันและประทับตราสำคัญของบริษัท

หมายเหตุ: นางเพ็ญจันทร์ ยงวงศ์ไพบูลย์ ลาออกจากทุกตำแหน่งในกรรมการผู้มีอำนาจลงนาม ตั้งแต่วันที่ 25/11/2562 เป็นต้นไป

ขอบเขต อำนาจหน้าที่ของคณะกรรมการบริษัท

คณะกรรมการบริษัทมีหน้าที่ และความรับผิดชอบต่อผู้ถือหุ้นเกี่ยวกับการดำเนินธุรกิจของบริษัท การกำกับดูแลให้การบริหารจัดการเป็นไปตามเป้าหมายและนโยบายที่กำหนดไว้ อันก่อให้เกิดประโยชน์สูงสุดแก่ผู้ถือหุ้นและผู้มีส่วนได้เสียทุกฝ่าย โดยให้อยู่ในกรอบของการมีจริยธรรมที่ดี

คณะกรรมการบริษัทมีหน้าที่ปฏิบัติ และรับผิดชอบในการจัดการบริษัท ให้เป็นไปตามกฎหมาย วัตถุประสงค์ และข้อบังคับ ตลอดจนมติของที่ประชุมผู้ถือหุ้นที่ชอบด้วยกฎหมาย ด้วยความซื่อสัตย์สุจริตและระมัดระวัง รักษาผลประโยชน์ของบริษัท เว้นแต่ในเรื่องที่ต้องได้รับอนุมัติจากที่ประชุมผู้ถือหุ้นก่อนดำเนินการ เช่น เรื่องที่กฎหมายกำหนดให้ต้องได้รับมติที่ประชุมผู้ถือหุ้น การทำรายการเกี่ยวโยงกัน และการซื้อหรือขายสินทรัพย์ที่สำคัญตามกฎหมายเกณฑ์ของตลาดหลักทรัพย์แห่งประเทศไทย หรือตามที่หน่วยงานราชการอื่นๆ กำหนด เป็นต้น ทั้งนี้ คณะกรรมการบริษัทอาจมอบหมาย ให้กรรมการคนหนึ่ง หรือบุคคลอื่นไปปฏิบัติกรอย่างหนึ่งอย่างใดแทนคณะกรรมการบริษัทก็ได้ พิจารณา และอนุมัติกิจการอื่นๆ ที่สำคัญ อันเกี่ยวกับบริษัทหรือที่เห็นสมควรจะดำเนินกิจการนั้นๆ เพื่อให้เกิดประโยชน์แก่บริษัท

เว้นแต่เรื่องดังต่อไปนี้ จะกระทำได้อต่อเมื่อได้รับอนุมัติจากที่ประชุมผู้ถือหุ้นก่อน ทั้งนี้กำหนดให้รายการที่กรรมการหรือบุคคลที่อาจมีความขัดแย้ง มีส่วนได้เสีย หรืออาจมีความขัดแย้งทางผลประโยชน์อื่นใดกับบริษัทหรือบริษัทย่อยให้กรรมการซึ่งมีส่วนได้เสียในเรื่องนั้น ไม่มีสิทธิออกเสียงลงคะแนนในเรื่องนั้น

- เรื่องที่กฎหมายกำหนดให้ต้องได้มติที่ประชุมผู้ถือหุ้น
- การทำรายการที่กรรมการมีส่วนได้เสียและอยู่ในข่ายที่กฎหมาย หรือข้อกำหนดของตลาดหลักทรัพย์ระบุให้ต้องได้รับอนุมัติจากที่ประชุมผู้ถือหุ้น
- นอกจากนั้นในกรณีดังต่อไปนี้จะต้องได้รับความเห็นชอบจากที่ประชุมคณะกรรมการและที่ประชุมผู้ถือหุ้นด้วยคะแนนเสียงไม่น้อยกว่า 3 ใน 4 ของจำนวนเสียงทั้งหมดของผู้ถือหุ้นที่เข้าประชุมและมีสิทธิออกเสียงลงคะแนน
 - การขายหรือโอนกิจการของบริษัททั้งหมดหรือบางส่วนที่สำคัญ
 - การซื้อหรือรับโอนกิจการของบริษัทอื่น หรือบริษัทเอกชนมาเป็นของบริษัท
 - การทำ แก้วไข หรือเลิกสัญญา เกี่ยวกับการให้เช่ากิจการของบริษัททั้งหมดหรือบางส่วนที่สำคัญ การมอบหมายให้บุคคลอื่นเข้าจัดการธุรกิจของบริษัทหรือการรวมกิจการกับบุคคลอื่นโดยมีวัตถุประสงค์จะแบ่งกำไรขาดทุนกัน
 - การแก้ไขหนังสือบริคณห์สนธิหรือข้อบังคับของบริษัท
 - การเพิ่มทุน การลดทุน การออกหุ้นกู้ การควบหรือเลิกบริษัท
 - เรื่องอื่นใดตามที่กฎหมายกำหนด

โดยปัจจุบันคณะกรรมการบริษัทมีขอบเขต หน้าที่ และความรับผิดชอบ สรุปได้ดังนี้

- จัดให้มีการประชุมผู้ถือหุ้นเป็นการประชุมสามัญประจำปี ภายใน 4 เดือนนับแต่วันสิ้นสุดรอบระยะเวลาบัญชีของบริษัท
- จัดให้มีการประชุมคณะกรรมการบริษัทอย่างน้อย 3 เดือนต่อครั้ง

- จัดให้มีการทำงานบุคคลและงบกำไรขาดทุนของบริษัท ณ วันสิ้นสุดรอบระยะเวลาบัญชีของบริษัท ซึ่งผู้สอบบัญชีตรวจสอบแล้ว และนำเสนอต่อที่ประชุมผู้ถือหุ้นเพื่อพิจารณาและอนุมัติ

- คณะกรรมการบริษัทอาจมอบอำนาจให้กรรมการคนหนึ่งหรือหลายคน หรือบุคคลอื่นใดปฏิบัติกรอย่างหนึ่งอย่างใดแทนคณะกรรมการบริษัทได้ โดยอยู่ภายใต้การควบคุมของคณะกรรมการบริษัท หรืออาจมอบอำนาจเพื่อให้บุคคลดังกล่าวมีอำนาจตามที่คณะกรรมการบริษัทเห็นสมควรและภายในระยะเวลาที่คณะกรรมการบริษัทเห็นสมควร ซึ่งคณะกรรมการบริษัทอาจยกเลิกเพิกถอนเปลี่ยนแปลงหรือแก้ไขบุคคลที่ได้รับมอบอำนาจหรืออำนาจนั้นๆ ได้เมื่อเห็นสมควร ทั้งนี้ คณะกรรมการบริษัทอาจมอบอำนาจให้คณะกรรมการบริหารมีอำนาจหน้าที่ในการปฏิบัติงานต่างๆ โดยมีรายละเอียดการมอบอำนาจตามขอบเขตอำนาจหน้าที่ของคณะกรรมการบริหารซึ่งการมอบอำนาจนั้นต้องไม่มีลักษณะเป็นการมอบอำนาจที่ทำให้คณะกรรมการบริหารสามารถพิจารณาและอนุมัติรายการที่ตนหรือบุคคลที่อาจมีส่วนได้เสีย หรือมีความขัดแย้งทางผลประโยชน์อื่นใดที่ทำกับบริษัท หรือบริษัทย่อยยกเว้นเป็นการอนุมัติรายการที่เป็นไปตามนโยบายและหลักเกณฑ์ที่คณะกรรมการบริษัทพิจารณาและอนุมัติไว้แล้ว

- กำหนดเป้าหมาย แนวทาง นโยบาย แผนงานและงบประมาณของบริษัท ควบคุมกำกับดูแลการบริหารและการจัดการของคณะกรรมการบริหารให้เป็นไปตามนโยบายที่ได้รับมอบหมาย เว้นแต่ในเรื่องดังต่อไปนี้ ที่คณะกรรมการบริษัทต้องได้รับมติอนุมัติจากที่ประชุมผู้ถือหุ้นก่อนการดำเนินการ อันได้แก่ เรื่องที่กฎหมายกำหนดให้ต้องได้รับมติอนุมัติจากที่ประชุมผู้ถือหุ้น

- พิจารณาโครงสร้างการบริหารงาน แต่งตั้งคณะกรรมการบริหารกรรมการผู้อำนวยการและคณะกรรมการอื่นตามความเหมาะสม

- ติดตามผลการดำเนินงานให้เป็นไปตามแผนงานและงบประมาณอย่างต่อเนื่อง

- กรรมการจะต้องไม่ประกอบกิจการอันมีสภาพอย่างเดียวกัน และเป็นการแข่งขันกับกิจการของบริษัท หรือเข้าเป็นหุ้นส่วนในห้างหุ้นส่วนสามัญ หรือเป็นหุ้นส่วนไม่จำกัดความรับผิดในห้างหุ้นส่วนจำกัด หรือเป็นกรรมการของบริษัทเอกชน หรือบริษัทอื่นที่ประกอบกิจการอันมีสภาพอย่างเดียวกัน และเป็นการแข่งขันกับกิจการของบริษัท ไม่ว่าจะทำเพื่อประโยชน์ส่วนตนหรือเพื่อประโยชน์ผู้อื่น เว้นแต่จะได้แจ้งให้ที่ประชุมผู้ถือหุ้นทราบก่อนที่จะมีมติแต่งตั้ง

- กรรมการต้องแจ้งให้บริษัท ทราบโดยไม่ชักช้า หากมีส่วนได้เสียไม่ว่าโดยตรงหรือโดยอ้อมในสัญญาที่บริษัททำขึ้น หรือมีการเปลี่ยนแปลงจำนวนการถือหุ้นหรือหุ้นกู้ในบริษัท หรือบริษัทในเครือ

- **คณะกรรมการตรวจสอบและธรรมาภิบาล (AUDIT COMMITTEE)**

รายชื่อคณะกรรมการตรวจสอบ ณ วันที่ 31 ธันวาคม 2562 ประกอบด้วย

| ชื่อ-สกุล | | ตำแหน่ง |
|-----------|-----------------------------|------------------------------------|
| 1. | นายพิบูลศักดิ์ อรรถบวรพิศาล | ประธานกรรมการตรวจสอบ/ กรรมการอิสระ |
| 2. | นางไทศิกา ยงวงศ์ไพฑูลย์ | กรรมการตรวจสอบ/ กรรมการอิสระ |
| 3. | เรือตรีหญิงสุรี บุรณธนิต | กรรมการตรวจสอบ/ กรรมการอิสระ |

อำนาจหน้าที่ของคณะกรรมการตรวจสอบ

คณะกรรมการตรวจสอบมีขอบเขต อำนาจ หน้าที่ และความรับผิดชอบตามที่ได้รับมอบหมายจากคณะกรรมการบริษัท รวมทั้งการรายงานต่อคณะกรรมการบริษัท สรุปได้ดังนี้

1. สอบทานรายงานทางการเงินอย่างถูกต้องและเปิดเผยอย่างเพียงพอ โดยการประสานงานกับผู้สอบบัญชีภายนอกและผู้บริหารที่รับผิดชอบจัดทำรายงานทางการเงินทั้งรายไตรมาสและประจำปี คณะกรรมการตรวจสอบอาจเสนอแนะให้ผู้สอบบัญชีสอบทานหรือตรวจสอบรายการใด ๆ ที่เห็นว่าจำเป็นและเป็นเรื่องสำคัญในระหว่างการตรวจสอบบัญชีของบริษัทก็ได้
2. สอบทานระบบการควบคุมภายในและการตรวจสอบภายในที่มีความเหมาะสมและมีประสิทธิผล โดยสอบทานร่วมกับผู้สอบบัญชีภายนอกและผู้ตรวจสอบภายในตลอดจนพิจารณาถึงความเป็นอิสระของหน่วยงานตรวจสอบภายใน
3. สอบทานการปฏิบัติงานของบริษัทให้เป็นไปตามกฎหมายว่าด้วยหลักทรัพย์และตลาดหลักทรัพย์ ข้อกำหนดของตลาดหลักทรัพย์ หรือกฎหมายที่เกี่ยวข้องกับธุรกิจหลักทรัพย์
4. พิจารณาคัดเลือกและเสนอแต่งตั้งผู้สอบบัญชีของบริษัท รวมถึงพิจารณาเสนอค่าตอบแทนของผู้สอบบัญชีโดยคำนึงถึงความน่าเชื่อถือ ความเพียงพอของทรัพยากร และปริมาณงานตรวจสอบของสำนักงานตรวจสอบบัญชีนั้น รวมถึงประสบการณ์ของบุคลากรที่ได้รับมอบหมายให้ทำการตรวจสอบบัญชีของบริษัทรวมถึงพิจารณาความเป็นอิสระของผู้สอบบัญชีและมีการประชุมร่วมกับผู้สอบบัญชีอย่างน้อยปีละ 1 ครั้ง โดยไม่มีฝ่ายจัดการเข้าร่วม
5. พิจารณาการเปิดเผยข้อมูลของบริษัทในกรณีที่เกิดรายการเกี่ยวโยงหรือรายการที่อาจมีความขัดแย้งทางผลประโยชน์ ให้มีความถูกต้องและครบถ้วน
6. ปฏิบัติการอื่นใดตามที่คณะกรรมการบริษัทมอบหมายและคณะกรรมการตรวจสอบเห็นชอบด้วย เช่น ทบทวนนโยบายการบริหารทางการเงินและการบริหารความเสี่ยง ทบทวนการ ปฏิบัติตามจรรยาบรรณทางธุรกิจของผู้บริหาร ทบทวนร่วมกับผู้บริหารของบริษัทในรายงานสำคัญ ๆ ที่ต้องเสนอต่อสาธารณชนตามที่กฎหมายกำหนด ได้แก่ บทรายงานและการวิเคราะห์ของฝ่ายบริหาร เป็นต้น
7. จัดทำรายงานกิจกรรมของคณะกรรมการตรวจสอบ โดยเปิดเผยไว้ในรายงานประจำปีของบริษัท ซึ่งรายงานดังกล่าวลงนามโดยประธานกรรมการตรวจสอบ รายการดังกล่าวควรประกอบด้วยข้อมูลดังต่อไปนี้
 - ความเห็นเกี่ยวกับกระบวนการจัดทำและการเปิดเผยข้อมูลในรายงานทางการเงินของบริษัทถึงความถูกต้อง ครบถ้วนเป็นที่เชื่อถือได้
 - ความเห็นเกี่ยวกับความเพียงพอของระบบการควบคุมภายในของบริษัท
 - เหตุผลที่เชื่อว่าผู้สอบบัญชีของบริษัทเหมาะสมที่จะได้รับการแต่งตั้งต่อไปอีกวาระหนึ่ง
 - ความเห็นเกี่ยวกับการปฏิบัติตามกฎหมายว่าด้วยหลักทรัพย์และตลาดหลักทรัพย์ ข้อกำหนดของตลาดหลักทรัพย์ หรือกฎหมายที่เกี่ยวข้องกับธุรกิจของบริษัท
 - ความเห็นหรือข้อสังเกตโดยรวมที่คณะกรรมการตรวจสอบได้รับจากการปฏิบัติหน้าที่
 - รายการที่อาจมีความขัดแย้งทางผลประโยชน์
 - รายงานอื่นใดที่เห็นว่าผู้ถือหุ้นและผู้ลงทุนทั่วไปควรทราบ ภายใต้ขอบเขตหน้าที่และความรับผิดชอบที่ได้รับมอบหมายจากคณะกรรมการบริษัท

8. รายงานการดำเนินงานของคณะกรรมการตรวจสอบให้คณะกรรมการบริษัททราบเป็นประจำอย่างน้อยไตรมาส ละ 1 ครั้ง

9. ปฏิบัติการอื่นใดตามที่คณะกรรมการของบริษัท มอบหมายด้วยความเห็นชอบจากคณะกรรมการตรวจสอบ นอกจากนี้ คณะกรรมการบริษัทได้มีการกำหนดวาระการดำรงตำแหน่งของคณะกรรมการตรวจสอบของบริษัท ดังต่อไปนี้

- ประธานกรรมการตรวจสอบ 3 ปี
- กรรมการตรวจสอบ 3 ปี

ทั้งนี้ เมื่อครบวาระการดำรงตำแหน่งแล้ว ประธานกรรมการตรวจสอบและกรรมการตรวจสอบที่พ้นจากตำแหน่งตามวาระอาจได้รับการแต่งตั้งให้กลับเข้าดำรงตำแหน่งได้อีก

• คณะกรรมการบริหาร (EXECUTIVE BOARD OF DIRECTOR)

รายชื่อคณะกรรมการบริหาร ณ วันที่ 31 ธันวาคม 2562 ประกอบด้วย

| ชื่อ-สกุล | | ตำแหน่ง |
|-----------|----------------------------|---------------------|
| 1. | นายชูศักดิ์ ยงวงศ์ไพบูลย์ | ประธานกรรมการบริหาร |
| 2. | นางสาวชนัญญา ยงวงศ์ไพบูลย์ | กรรมการบริหาร |

หมายเหตุ : นางเพ็ญจันทร์ ยงวงศ์ไพบูลย์ ลาออกจากคณะกรรมการบริหาร ตั้งแต่วันที่ 25 พฤศจิกายน 2562 เป็นต้นไป

ขอบเขต อำนาจหน้าที่ของคณะกรรมการบริหาร

คณะกรรมการบริหารมีขอบเขต หน้าที่และความรับผิดชอบการบริหารงานในเรื่องเกี่ยวกับการดำเนินงานตามปกติธุระและงานบริหารของบริษัท กำหนดนโยบาย แผนธุรกิจ งบประมาณ โครงสร้างการบริหารงาน และอำนาจการบริหารต่างๆ ของบริษัท หลักเกณฑ์ในการดำเนินธุรกิจให้สอดคล้องกับสภาพเศรษฐกิจ เพื่อเสนอให้ที่ประชุมคณะกรรมการบริษัทพิจารณาอนุมัติและ/หรือให้ความเห็นชอบ รวมถึงการตรวจสอบและติดตามผลการดำเนินงานของบริษัท ตามนโยบายที่กำหนด โดยปัจจุบันคณะกรรมการบริหาร มีขอบเขต หน้าที่ และความรับผิดชอบ สรุปได้ดังนี้

1. กำหนดนโยบาย กลยุทธ์ โครงสร้างทางการเงิน และอำนาจการบริหารต่างๆ เพื่อให้สอดคล้องและสนับสนุนต่อสถานะเศรษฐกิจ
2. พิจารณาให้ความเห็นต่อแผนการดำเนินธุรกิจและการจัดสรรงบประมาณประจำปีตามที่กรรมการผู้จัดการเสนอมา เพื่อนำเสนอต่อคณะกรรมการบริษัท
3. กำกับดูแลและติดตามผลการดำเนินงานของบริษัทให้เป็นไปอย่างมีประสิทธิภาพและเหมาะสมกับภาวะของธุรกิจ เพื่อประโยชน์ต่อการบริหารกิจการและการดำเนินธุรกิจของบริษัทให้เป็นไปตามวัตถุประสงค์และข้อบังคับของบริษัท
4. ดำเนินการอื่นๆ ตามที่คณะกรรมการบริษัทมอบหมาย
5. มีอำนาจในการพิจารณาตัดสินใจดำเนินการกับธนาคารในธุรกิจปกติของบริษัท เช่น การกู้ยืมเงิน รวมถึงการให้หลักประกันต่างๆ กับธนาคาร เป็นต้น

6. มีอำนาจในการอนุมัติค่าใช้จ่ายเพื่อธุรกรรมตามปกติของบริษัท เช่น ค่าใช้จ่ายดำเนินงาน และค่าใช้จ่ายในการขายและบริหาร โดยมีวงเงินการอนุมัติรายการดังกล่าวต่อครั้งไม่เกินกว่ารายการละ 250 ล้านบาท หรือตามวงเงินที่คณะกรรมการกำหนด

7. จัดสรรเงินบำเหน็จรางวัลซึ่งได้รับอนุมัติจากคณะกรรมการบริษัทแล้ว แก่พนักงานหรือลูกจ้างของบริษัท หรือบุคคลใดๆ ที่กระทำการกิจการให้บริษัท

ทั้งนี้คณะกรรมการบริหารอาจมอบอำนาจหน้าที่ให้พนักงานระดับบริหารของบริษัทมีอำนาจกระทำการในเรื่องใดเรื่องหนึ่งหรือหลายเรื่องตามที่คณะกรรมการบริหารเห็นสมควรได้ การมอบอำนาจดังกล่าวข้างต้น คณะกรรมการบริหารจะต้องปฏิบัติตามข้อกำหนดและระเบียบวาระต่าง ๆ ที่ได้รับอนุมัติจากคณะกรรมการบริษัทในแต่ละครั้ง และต้องไม่อนุมัติรายการใด ๆ ที่ตนเองหรือบุคคลที่อาจมีความขัดแย้งทางผลประโยชน์ มีส่วนได้เสีย หรืออาจมีความขัดแย้งทางผลประโยชน์ในลักษณะอื่นใดกับบริษัทและบริษัทย่อย และจะต้องนำเสนอรายการดังกล่าวต่อคณะกรรมการบริษัทเพื่อให้คณะกรรมการบริษัทพิจารณา

นอกจากนี้ คณะกรรมการบริษัทได้มีการกำหนดวาระการดำรงตำแหน่งของคณะกรรมการบริหารของบริษัทดังต่อไปนี้

- ประธานกรรมการบริหาร 3 ปี
- กรรมการบริหาร 3 ปี

• คณะกรรมการสรรหาและกำหนดค่าตอบแทนกรรมการและผู้บริหาร

รายชื่อคณะกรรมการบริหาร ณ วันที่ 31 ธันวาคม 2562 ประกอบด้วย

| ชื่อ-สกุล | | ตำแหน่ง |
|-----------|----------------------------|------------------------------------|
| 1. | นายชูศักดิ์ ยงวงศ์ไพบูลย์ | ประธานคณะกรรมการสรรหาและค่าตอบแทนฯ |
| 2. | นางไทศิกา ไพรสงบ | กรรมการ |
| 3. | นางสาวชนัญญา ยงวงศ์ไพบูลย์ | กรรมการ |

หมายเหตุ : อ้างอิงการประชุมคณะกรรมการบริษัท ครั้งที่ 6/2561 วันที่ 29 พฤศจิกายน 2562 คณะกรรมการบริษัทแต่งตั้งนายชูศักดิ์ ยงวงศ์ไพบูลย์ ดำรงตำแหน่งแทนนางเพ็ญจันทร์ ยงวงศ์ไพบูลย์ ลาออกจากคณะกรรมการบริษัทชุดย่อย

ขอบเขต อำนาจ หน้าที่ของคณะกรรมการสรรหาและกำหนดค่าตอบแทนกรรมการและผู้บริหาร

คณะกรรมการสรรหาและกำหนดค่าตอบแทนฯ มีขอบเขต หน้าที่สรุปได้ดังนี้

1. กำหนดนโยบาย และหลักเกณฑ์ เพื่อเสนอคณะกรรมการบริษัท ในเรื่องดังนี้
 - วิธีการในการสรรหากรรมการ และกรรมการผู้จัดการ
 - วิธีการจ่ายค่าตอบแทนและผลประโยชน์อื่นที่จ่ายให้แก่คณะกรรมการบริษัทคณะกรรมการบริหารคณะกรรมการชุดย่อย และกรรมการผู้จัดการ
2. คัดเลือกและเสนอชื่อบุคคลที่มีคุณสมบัติเหมาะสม เพื่อเสนอต่อคณะกรรมการบริษัท พิจารณาดังนี้
 - กรรมการ

- กรรมการในคณะกรรมการชุดย่อยต่างๆที่ได้รับมอบอำนาจ หน้าที่ และความรับผิดชอบโดยตรงจากคณะกรรมการ บริษัทฯ
- กรรมการผู้จัดการและรองกรรมการผู้จัดการ สำหรับตำแหน่งรองกรรมการผู้จัดการ มอบหมายให้กรรมการผู้จัดการ พิจารณาเบื้องต้นเพื่อเสนอคณะกรรมการสรรหา ให้ความเห็นชอบและเสนอคณะกรรมการบริษัทพิจารณา
- 3. ดูแลให้คณะกรรมการบริษัท มีขนาดองค์ประกอบที่เหมาะสมกับองค์กร รวมทั้งการปรับเปลี่ยนให้สอดคล้องกับ สภาพแวดล้อมที่เปลี่ยนแปลงไป
- 4. ดูแลให้กรรมการและกรรมการผู้จัดการ ได้รับค่าตอบแทนที่เหมาะสมกับหน้าที่และความรับผิดชอบที่ได้รับมอบ หมาย
- 5. กำหนดแนวทาง นำเสนอ และให้ความเห็นชอบผลการประเมินการปฏิบัติงานของกรรมการผู้อำนวยการเพื่อพิจารณา ปรับค่าตอบแทนและการจ่ายเงินรางวัลประจำปี
- 6. ติดตามการทำแผนสืบทอดตำแหน่งงาน ของตำแหน่ง กรรมการผู้จัดการและรองกรรมการผู้จัดการเสนอ คณะกรรมการบริษัท พิจารณาน้อยปีละ 1 ครั้ง
- 7. รายงานผลการปฏิบัติงานต่อคณะกรรมการบริษัทอย่างน้อยปีละ 1 ครั้ง
- 8. ดำเนินการอื่นๆตามที่คณะกรรมการบริษัทมอบหมาย

• คณะกรรมการบริหารความเสี่ยง

รายชื่อคณะกรรมการบริหาร ณ วันที่ 31 ธันวาคม 2562 ประกอบด้วย

| ชื่อ-สกุล | | ตำแหน่ง |
|-----------|---------------------------|----------------------------------|
| 1. | นายชูศักดิ์ ยงวงศ์ไพบูลย์ | ประธานคณะกรรมการบริหารความเสี่ยง |
| 2. | นางไทศิกา ไพรสงบ | กรรมการ |

หมายเหตุ : นางเพ็ญจันทร์ ยงวงศ์ไพบูลย์ ลาออกจากคณะกรรมการบริหารความเสี่ยง ตั้งแต่วันที่ 25 พฤศจิกายน 2562 เป็นต้นไป

ขอบเขต อำนาจ หน้าที่ของคณะกรรมการบริหารความเสี่ยง

คณะกรรมการบริหารความเสี่ยง มีขอบเขต หน้าที่สรุปได้ดังนี้

1. กำกับดูแลให้หน่วยงานต่างๆกำหนดแผนและดำเนินงานตามแผนการจัดการความเสี่ยง
2. ให้คำปรึกษา และอนุมัติหลักการสำหรับการวางแผนบริหารความเสี่ยงขององค์กร และวางมาตรการในการควบคุม ที่เหมาะสม
3. รับผิดชอบในการประเมินความเสี่ยง จัดทำและกำกับดูแลการดำเนินการตามแผนการจัดการความเสี่ยงในระดับ องค์กร
4. เสนอเรื่องแก่คณะกรรมการบริหาร และคณะกรรมการบริษัท ให้มีการกำหนดทิศทาง วางกลยุทธ์บริหารความ เสี่ยง กำหนดกรอบความเสี่ยงที่ยอมรับได้ เพื่อการพิจารณาทบทวน หรือ อนุมัติ

5. จัดให้มีการประชุมทบทวนผลการดำเนินงานการบริหารความเสี่ยงพร้อมทั้งรายงานผลแก่คณะกรรมการบริหารหรือคณะกรรมการบริษัท

• ผู้บริหาร

รายชื่อคณะกรรมการบริหาร ณ วันที่ 31 ธันวาคม 2562 ประกอบด้วย

| ชื่อ-สกุล | | ตำแหน่ง |
|-----------|----------------------------|--|
| 1. | นายชูศักดิ์ ยงวงศ์ไพบูลย์ | กรรมการ และ กรรมการผู้จัดการ |
| 2. | นางสาวชนัญญา ยงวงศ์ไพบูลย์ | กรรมการ และ ผู้อำนวยการฝ่ายการตลาดและขาย |
| 3. | นางไทศิกา ไพรสงบ | กรรมการ |
| 4. | นายสุนทร คำพิพจน์ | ผู้อำนวยการฝ่ายปฏิบัติการ |
| 5. | นายสัมพันธ์ ศรีจักรโคตร | ผู้อำนวยการฝ่ายบัญชี-การเงิน |

หมายเหตุ : นางเพ็ญจันทร์ ยงวงศ์ไพบูลย์ ลาออกจากตำแหน่งผู้บริหาร ตั้งแต่วันที่ 25 พฤศจิกายน 2562 เป็นต้นไป

นายสัมพันธ์ ศรีจักรโคตร ดำรงตำแหน่งผู้อำนวยการฝ่ายบัญชี-การเงินแทน นางวันนารี ทิพย์สุวรรณ ลาออกจากบริษัท ตั้งแต่วันที่ 1 ตุลาคม 2562 เป็นต้นไป

ขอบเขต อำนาจหน้าที่ของกรรมการผู้จัดการ

ขอบเขต หน้าที่ และความรับผิดชอบของ กรรมการผู้จัดการ ในการบริหารงานในเรื่องเกี่ยวกับการดำเนินงานตามปกติธุรกิจและงานบริหารของบริษัท สรุปได้ดังนี้

เป็นผู้รับมอบอำนาจของบริษัท ในการบริหารจัดการภายในบริษัท ให้เป็นไปตามนโยบาย วัตถุประสงค์ แผนงาน กฎระเบียบ ข้อบังคับ ข้อกำหนด ตามที่ได้รับมอบหมายจากคณะกรรมการบริษัท หรือ คณะกรรมการบริหารของบริษัท

เป็นผู้รับมอบอำนาจในการควบคุมดูแลการบริหารงานประจำวันของบริษัท

เป็นผู้รับมอบอำนาจในการบริหารบริษัทให้เป็นไปตามวัตถุประสงค์ ระเบียบ ข้อบังคับ ข้อกำหนด คำสั่ง รวมถึงการกำกับดูแลการดำเนินงานโดยรวม

ทั้งนี้ การรับมอบอำนาจดังกล่าวของกรรมการผู้จัดการข้างต้น กรรมการผู้จัดการจะต้องปฏิบัติตามข้อกำหนดและระเบียบวาระต่าง ๆ ที่ได้รับอนุมัติจากคณะกรรมการบริษัทในแต่ละครั้ง และต้องไม่อนุมัติรายการใด ๆ ที่ตนเองหรือบุคคลที่อาจมีความขัดแย้งทางผลประโยชน์ มีส่วนได้เสีย หรืออาจมีความขัดแย้งทางผลประโยชน์ในลักษณะอื่นใดกับบริษัทและบริษัทย่อย และจะต้องเปิดเผยรายการดังกล่าวต่อคณะกรรมการบริษัทเพื่อให้คณะกรรมการบริษัทพิจารณาการอื่นใดนอกเหนือจากที่กล่าวมาข้างต้น กรรมการผู้จัดการไม่สามารถกระทำใด ๆ เว้นแต่จะได้รับมอบหมายจากที่ประชุมคณะกรรมการบริษัทเป็นคราว ๆ ไป

• ค่าตอบแทนกรรมการที่เป็นตัวเงินในปี 2562

ในการประชุมสามัญผู้ถือหุ้นประจำปี 2562 เมื่อวันที่ 29 เมษายน 2562 ที่ผ่านมา ที่ประชุมผู้ถือหุ้นมีมติอนุมัติเงินค่าตอบแทน ของคณะกรรมการบริษัทในวงเงิน 4,000,000 บาท ซึ่งเป็นอัตราเดียวกันกับปี 2561 โดยบริษัทฯ ได้จ่ายค่าตอบแทนคณะกรรมการของบริษัทที่มีใช้ผู้บริหาร 5 ท่าน คือ

| ลำดับ | ชื่อ-นามสกุล | ตำแหน่ง | ค่าตอบแทนประจำตำแหน่ง / ค่าตอบแทนรายเดือน (บาท) | |
|-------|------------------------------|--|---|---------|
| | | | ปี 2562 | ปี 2561 |
| 1 | นายวีระชัย สุธีรชัย | ประธานกรรมการบริษัท | 440,000 | 440,000 |
| 2 | นายพิบูลศักดิ์ อรรถบวรพิศาล | กรรมการตรวจสอบและธรรมาภิบาล กรรมการอิสระ | 440,000 | 440,000 |
| 3 | นางไทศิกา ไพรสงบ | กรรมการตรวจสอบและธรรมาภิบาล กรรมการอิสระ กรรมการบริหารความเสี่ยง กรรมการสรรหาและกำหนด ค่าตอบแทนกรรมการและผู้บริหาร | 220,000 | 220,000 |
| 4 | เรือดรีหญิงสุรี บุรณฉนิต | ประธานกรรมการตรวจสอบ กรรมการอิสระ | 220,000 | 220,000 |
| 5 | นางสาวเมธิกานต์ ชูติพงษ์ศิริ | กรรมการบริษัท | 220,000 | 220,000 |

- กรรมการและผู้บริหารไม่ได้รับค่าตอบแทนอื่น นอกจากค่าตอบแทนที่เป็นตัวเงินในรูปเงินเดือนและโบนัส

| ลำดับ | ชื่อ-นามสกุล (กรรมการบริษัท- ที่เป็นผู้บริหาร) | ตำแหน่ง | เงินเดือนและโบนัส (บาท) | |
|-------|---|---|---|---|
| | | | ปี 2562 | ปี 2561 |
| 1 | นายชูศักดิ์ ยงวงศ์ไพบูลย์ | กรรมการบริษัท กรรมการบริหาร / กรรมการผู้จัดการ ประธานคณะกรรมการบริหารความเสี่ยง | 8,025,000 (ยอดเงิน รวมทั้ง 3 ท่าน) | 8,160,000 (ยอดเงิน รวมทั้ง 3 ท่าน) |
| 2 | นางเพ็ญจันทร์ ยงวงศ์ไพบูลย์ (ลาออกตำแหน่ง เมื่อเดือน พ.ย 2562) | กรรมการบริษัท กรรมการบริหาร / รองกรรมการผู้จัดการ กรรมการสรรหาและกำหนดค่าตอบแทน กรรมการและผู้บริหาร กรรมการบริหารความเสี่ยง | | |
| 3 | นางสาวชนัญญา ยงวงศ์ไพบูลย์ | กรรมการบริษัท กรรมการบริหาร / ผู้บริหาร กรรมการสรรหาและกำหนดค่าตอบแทน กรรมการและผู้บริหาร | | |

| รายละเอียด | เงินเดือนและโบนัส (บาท) | |
|---------------------------|-------------------------|-----------|
| | ปี 2562 | ปี 2561 |
| ผู้บริหาร ปี 2561 = 3 ราย | 4,708,500 | 5,613,250 |
| ผู้บริหาร ปี 2562 = 3 ราย | | |

ในปี 2562 ไม่มีการจ่ายค่าตอบแทนในฐานะกรรมการ เนื่องจากกรรมการทั้ง 2 ท่านเป็นผู้บริหาร ดังนั้นจึงได้รับค่าตอบแทนในฐานะผู้บริหาร

ค่าตอบแทนของผู้บริหารที่ไม่ได้เป็นกรรมการ ประกอบด้วยเงินเดือน โบนัส ให้กับผู้บริหาร และ เงินกองทุนสำรองเลี้ยงชีพ

- ค่าตอบแทนอื่นสำหรับกรรมการที่ไม่ใช่ผู้บริหาร

ค่าเบี้ยประชุมเฉพาะเรื่อง

5,000 บาท ต่อครั้ง ต่อคน

ผลตอบแทนอื่นๆสำหรับกรรมการที่ไม่ใช่ผู้บริหาร

ไม่มีผลประโยชน์อื่นใดนอกจากนี้

ในปี 2562 มีการจ่ายค่าเบี้ยประชุมเฉพาะเรื่องโดยจ่ายเป็นรายครั้ง ครั้งละ 5,000 บาท ต่อคน เป็นจำนวนเงิน 40,000 บาท

ทั้งนี้ กรรมการที่ดำรงตำแหน่งบริหารในบริษัทและได้รับค่าตอบแทนประจำตำแหน่ง / ค่าตอบแทนรายเดือน จะไม่ได้รับค่าตอบแทนกรรมการตามตารางข้างต้น และกรณีที่กรรมการดำรงตำแหน่งมากกว่า 1 ตำแหน่ง ให้ได้รับค่าตอบแทนสำหรับตำแหน่งที่ได้รับค่าตอบแทนสูงสุดเพียงตำแหน่งเดียว

- ค่าตอบแทนพนักงาน

ค่าตอบแทนรวมของพนักงานที่ไม่ได้เป็นผู้บริหารของบริษัทและบริษัทย่อย ในปี 2562 และ 2561 เป็นจำนวนเงิน 125.99 ล้านบาท และ 111.86 ล้านบาท ตามลำดับ โดยเป็นค่าตอบแทนในรูปเงินเดือน โบนัส ค่าแรง ค่าล่วงเวลา ค่าครองชีพ และเงินสมทบกองทุนสำรองเลี้ยงชีพ

ปัจจัยความเสี่ยง

1. ความเสี่ยงในการประกอบธุรกิจ

• ความเสี่ยงจากการผันผวนทางด้านปริมาณ

ผลิตภัณฑ์หลักของบริษัทและบริษัทย่อยโดยภาพรวมเป็นผลิตภัณฑ์ในอุตสาหกรรมก่อสร้าง อุตสาหกรรมยานยนต์ และอุตสาหกรรมเครื่องใช้ไฟฟ้า เป็นต้น ในปี 2562 ที่ผ่านมา สืบเนื่องจากภาวะเศรษฐกิจในประเทศที่ชะลอตัว ประกอบกับ ภาคอุตสาหกรรมเหล็กและเหล็กกล้าปรับลดลงทั้งในส่วนผลิตภัณฑ์ในกลุ่มเหล็กทรงยาว และเหล็กทรงแบน โดยผลิตภัณฑ์ในกลุ่มเหล็กทรงยาวที่ลดลง เช่น เหล็กโครงสร้างรูปพรรณชนิดรีดร้อน มีผลมาจากการชะลอตัวของอุตสาหกรรมต่อเนื่อง เช่น อุตสาหกรรมก่อสร้าง โดยการก่อสร้างที่อยู่อาศัยได้รับผลกระทบจากมาตรการกำกับดูแลสินเชื่อที่อยู่อาศัย (Loan to Value : LTV) มีวันที่ 1 เมษายน 2562 ส่งผลให้ยอดขาย และการก่อสร้างที่อยู่อาศัยลดลง และในส่วนผลิตภัณฑ์ในกลุ่มเหล็กทรงแบนที่ลดลง เช่น เหล็กแผ่นรีดร้อนชนิดม้วน เนื่องจากผู้ผลิตในอุตสาหกรรมต่อเนื่องนำเข้าสินค้าราคาจากต่างประเทศ

อุตสาหกรรมดังกล่าวโดยภาพรวม ภาครัฐยังคงเป็นปัจจัยที่สำคัญในการขับเคลื่อนอุตสาหกรรมดังกล่าว โดยมีปัจจัยสนับสนุนจากการขยายตัวของอุตสาหกรรมต่อเนื่อง เช่น อุตสาหกรรมก่อสร้าง โดยเฉพาะโครงการก่อสร้างโครงสร้างพื้นฐานของภาครัฐ และมาตรการกระตุ้นเศรษฐกิจต่าง ๆ ซึ่งเป็นปัจจัยหนึ่งที่มีผลต่อปริมาณการขาย

• ความเสี่ยงจากการผันผวนของราคาวัตถุดิบ

ในปี 2562 ความผันผวนของราคาเหล็กประเภทกลุ่มเหล็กรีดร้อน และ ประเภทชุบเคลือบสังกะสีมีผลต่อต้นทุนผลิตภัณฑ์ และราคาผลิตภัณฑ์ ซึ่งความเสี่ยงจากการผันผวนทางด้านราคา

โดยปกติแล้วราคาขายผลิตภัณฑ์ของบริษัทฯ จะเปลี่ยนแปลงสอดคล้องกับราคาซื้อวัตถุดิบ บริษัทฯ จึงอาจมีความเสี่ยง หากราคาขายผลิตภัณฑ์ไม่สามารถปรับให้สอดคล้องกับราคาซื้อวัตถุดิบซึ่งจะมีผลกระทบต่อส่วนต่างราคา (metal margin) และอัตราการทำกำไรของบริษัทฯได้ ที่ผ่านมา บริษัทฯซื้อวัตถุดิบประเภทกลุ่มเหล็กรีดร้อน และ ประเภทชุบเคลือบสังกะสี ทั้งนี้บริษัทฯ ต้องสั่งวัตถุดิบล่วงหน้าประมาณ 2-4 เดือน จึงอาจเกิดความเสี่ยง คือ หากบริษัทฯซื้อวัตถุดิบมาในราคาสูงแต่ไม่สามารถขายผลิตภัณฑ์ของบริษัทฯในราคาที่สูงกว่าได้

บริษัทและบริษัทย่อยมีมาตรการที่ใช้ในการลดความเสี่ยงดังนี้

1. ได้ทำการติดตามความเคลื่อนไหวเพื่อประเมินสถานการณ์และแนวโน้มทางด้านราคาอย่างใกล้ชิดทั้งทำการเปรียบเทียบราคาในประเทศ และต่างประเทศ รวมถึงองค์ประกอบอื่นที่อาจส่งผลกระทบต่อการขึ้นลงของราคาวัตถุดิบ เพื่อนำมาประกอบพิจารณาการสั่งซื้อ
2. มุ่งเน้นการวางแผนผลิตให้สอดคล้องกับการขาย และผลักดันเรื่องการส่งมอบให้เร็วขึ้น
3. มุ่งเน้นการบริหารจัดการคลังสินค้าให้อยู่ในปริมาณที่เหมาะสมให้สอดคล้องกับการขายสินค้า เพื่อลดผลกระทบทางด้านราคา
4. เพิ่มการขายและผลิตภัณฑ์โดยมุ่งเน้นคุณภาพและการบริการให้มากขึ้น

- ความเสี่ยงเกี่ยวกับผลกระทบจากการแปลงเปลี่ยนกฎหมาย นโยบายภาครัฐ และมาตรการที่เกี่ยวข้อง สืบเนื่องมาจากปริมาณการนำเข้าเหล็กจากต่างประเทศมากขึ้น ส่งผลกระทบต่อโครงสร้างราคาขายภายในประเทศบิดเบือน ทางรัฐบาลดำเนินการออกมาตรการคุ้มครองโรงงานผู้ผลิตในประเทศจากการทุ่มตลาด โดยการเรียกเก็บอากรตอบโต้การทุ่มตลาด (ANTI-DUMPING) หรือออกมาตรการปกป้องจากการนำเข้าสินค้าเหล็กแผ่นรีดร้อน (SAFEGUARD)

ปัจจัยที่ส่งผลกระทบในปี 2563 ทางรัฐบาลได้ออกมาตรการเกี่ยวกับการทุ่มตลาดสินค้าหลอดหรือท่อทำด้วยเหล็กหรือเหล็กกล้าที่มีแหล่งกำเนิดจากสาธารณรัฐสังคมนิยมเวียดนามที่ผ่านมา ภายในประเทศ รวมถึงทางภาคีรัฐบาลดำเนินการทบทวนมาตรฐานเพิ่มเติม ซึ่งจะมีผลบังคับภายในปี 2563 ทั้งนี้อาจก่อให้เกิดการขาดแคลนวัตถุดิบเหล็กหากโรงงานผู้ผลิตเหล็กในประเทศไม่สามารถผลิตเหล็กได้ตามความต้องการ หรือเพียงพอต่อการบริโภค

บริษัทยังคงใช้นโยบายการรักษาระดับปริมาณสินค้าคงคลัง และเตรียมแผนการสั่งซื้อวัตถุดิบล่วงหน้าประมาณ 2-4 เดือน รวมถึงติดตามสถานการณ์ที่เกี่ยวข้องกับการเปลี่ยนแปลงกฎหมาย นโยบายของรัฐ และมาตรการที่เกี่ยวข้อง ซึ่งอาจส่งผลกระทบต่อการดำเนินการของธุรกิจทั้งทางตรงและทางอ้อม เพื่อให้สามารถแข่งขันกับบริษัทอื่นๆ ได้

2. ความเสี่ยงด้านการบริหาร การจัดการ

- ความเสี่ยงจากการให้เครดิตลูกค้า

บริษัทและบริษัทย่อยมีลูกหนี้การค้า ณ วันที่ 31 ธันวาคม 2562 จำนวน 555.54 ล้านบาท หรือคิดเป็นร้อยละ 10.31 ของรายได้จากการขายและให้บริการ บริษัทฯ ได้ให้ความสำคัญต่อคุณภาพลูกหนี้ โดยมีข้อปฏิบัติในการพิจารณาการให้เครดิตกับลูกค้าทุกรายอย่างเสมอภาคและเท่าเทียมกัน เพื่อลดความเสี่ยงอันอาจเกิดการเอื้อประโยชน์ให้กับกลุ่มใดเป็นพิเศษ กล่าวคือ พิจารณาประวัติลูกค้า ข้อมูลงบการเงิน และอื่นๆ ประกอบ บริษัทและบริษัทย่อยยังให้ความสำคัญในการติดตามคุณภาพลูกหนี้อย่างสม่ำเสมอ เพื่อลดความเสี่ยงอันอาจเกิดจากการที่ลูกหนี้ไม่สามารถชำระเงินได้ อีกทั้งบริษัทและบริษัทย่อยมีนโยบายในการตั้งค่าเผื่อหนี้สงสัยจะสูญกับลูกหนี้การค้าทุกรายที่เข้าหลักเกณฑ์หรือมีแนวโน้มจะไม่สามารถชำระเงินได้

- ความเสี่ยงจากอัตราดอกเบี้ย

ณ วันที่ 31 ธันวาคม 2562 บริษัทและบริษัทย่อยมีหนี้สินหมุนเวียน 1,267.48 ล้านบาท หรือคิดเป็นร้อยละ 94.60 ของหนี้สินรวม โดยหนี้สินดังกล่าวเป็นสินเชื่อเพื่อการค้าในรูปแบบของ เลตเตอร์ออฟเครดิต ทรัสต์รีซีที ตั๋วสัญญาใช้เงิน เป็นต้น จากการเปลี่ยนแปลงอัตราดอกเบี้ยในตลาดอาจส่งผลกระทบต่อต้นทุนทางการเงินของบริษัทฯ โดยในปี 2562 บริษัทและบริษัทย่อยมีต้นทุนทางการเงิน เท่ากับ 35.31 ล้านบาท หรือคิดเป็นร้อยละ 0.66 ของรายได้จากการขายและให้บริการ ลดลงจากปี 2561 ตามสภาวะตลาดเงินและภาวะเศรษฐกิจโลกที่ชะลอตัว

- ความเสี่ยงจากอัตราแลกเปลี่ยน

ในปี 2562 บริษัทและบริษัทย่อยมีการสั่งซื้อสินค้าจากต่างประเทศคิดเป็นร้อยละ 23.54 ของมูลค่าการสั่งซื้อทั้งหมด บริษัทฯ ได้ทำการซื้อสินค้าจากต่างประเทศทั้งสกุลเงินดอลลาร์สหรัฐ และยูโร โดยในช่วงปีที่ผ่านมาสภาวะ

ความผันผวนทางเศรษฐกิจทั้งในประเทศ และต่างประเทศ ส่งผลให้ตลาดเงินมีความผันผวน อย่างไรก็ตามบริษัทฯ ยังคงดำเนินงานตามนโยบายที่ได้วางไว้ในเรื่องการป้องกันความเสี่ยงจากอัตราแลกเปลี่ยน โดยใช้เครื่องมือทางการเงินที่เหมาะสม อาทิ การทำสัญญาซื้อขายเงินต่างประเทศล่วงหน้า การแปลงค่าเงินต่างประเทศเป็นเงินบาท เพื่อลดความเสี่ยงและผลกระทบที่อาจเกิดขึ้นจากความผันผวนของอัตราแลกเปลี่ยนเงินตราต่างประเทศ

- ความเสี่ยงจากการขาดแคลนวัตถุดิบ

บริษัทและบริษัทย่อยมีการจัดหาวัตถุดิบจากผู้ผลิตและผู้จัดจำหน่ายเหล็กแผ่นรีดร้อน (Hot rolled coil) รายใหญ่ของประเทศ 3 ราย คือ บริษัท สหวิริยาอินดัสตรี จำกัด (มหาชน), บริษัท จี เจ สตีล จำกัด (มหาชน) และ บริษัท จี สตีล จำกัด (มหาชน) ทำให้การซื้อขายเป็นระบบผูกขาดและผู้ขายมีอำนาจกำหนดราคา และการต่อรองเป็นของผู้ขาย อาจส่งผลต่อการขาดแคลนสินค้าดังกล่าว ซึ่งปัจจุบันปริมาณความต้องการใช้ในประเทศ ยังคงมีความเสี่ยงจากการขาดแคลนวัตถุดิบ และต่างประเทศ ทางบริษัทได้ดำเนินการหาสินค้าจากแหล่งอื่น และสินค้าอื่นเพื่อทดแทนความต้องการของลูกค้า พร้อมทั้งดำเนินการสั่งซื้อเหล็กม้วนหน้าแคบจากบริษัท ไพรม สตีล มิลล์ จำกัด ซึ่งเป็นบริษัทย่อยมากขึ้น รวมถึงมีการนำเข้าจากต่างประเทศ โดยมีการสำรองสินค้าไว้เพื่อจำหน่าย อย่างน้อย 3 เดือน เพื่อลดความเสี่ยงดังกล่าว

สำหรับกลุ่มเหล็กแผ่นเคลือบชนิดม้วน (Coated steel coil) ทางบริษัทและบริษัทย่อยมีการสั่งซื้อเหล็กแผ่นเคลือบชนิดม้วนทั้งในประเทศ ซึ่งมีผู้ผลิตและจำหน่ายเหล็กเคลือบน้อยรายในประเทศ และการออกมาตรการของภาครัฐบาล อาทิเช่น ประกาศ ANTI-DUMPING และ แก้ไขและเพิ่มเติมมาตรฐาน มอก. เป็นต้น ประกอบกับความต้องการของผู้บริโภคมากขึ้น อาจส่งผลให้เกิดความเสี่ยงในการขาดแคลนสินค้า เพื่อให้การบริหารจัดการที่ดีทางบริษัทและบริษัทย่อยได้ดำเนินการจัดหาสินค้าจากแหล่งอื่นๆ จากต่างประเทศ และมีการวางแผนการสั่งซื้อล่วงหน้าไว้ โดยคำนึงถึงแนวโน้มของราคาและปริมาณความต้องการเป็นสำคัญ และคำนึงถึงคุณภาพของวัตถุดิบ และการบริหารต้นทุนให้เหมาะสมต่อทิศทางเศรษฐกิจและการแข่งขันทางธุรกิจ

- ความเสี่ยงจากการพึ่งพิงผู้บริหาร

เนื่องจากการประกอบธุรกิจอาศัยความสัมพันธ์ที่ระหว่างผู้บริหารหลัก คู่ค้าที่เกี่ยวข้อง ผู้จัดหาวัตถุดิบ และลูกค้า ทำให้บริษัทสามารถจัดหาแหล่งวัตถุดิบได้ราคาที่เหมาะสม และ รู้ทันเทคโนโลยีที่สนับสนุนต่อยอดทางธุรกิจรองรับการแข่งขันที่รุนแรงมากขึ้น รวมถึง แนวโน้มความต้องการของผู้บริโภคเปลี่ยนไป ทำให้บริษัทอาจได้รับผลกระทบต่อความเชื่อมั่นของนักลงทุนและผลประกอบการของบริษัท หากผู้บริหารหลักไม่สามารถปฏิบัติหน้าที่ที่ได้รับผิดชอบได้

ทั้งนี้ทางบริษัทและบริษัทย่อยตระหนักถึงผลกระทบที่อาจจะเกิดขึ้น บริษัทจึงให้ความสำคัญกับการพัฒนาพนักงานทุกระดับอย่างต่อเนื่อง

ทรัพย์สินที่ใช้ในการประกอบธุรกิจ

ณ วันที่ 31 ธันวาคม 2562 บริษัทมีทรัพย์สินถาวรหลักที่ใช้ในการประกอบธุรกิจ ดังนี้

| ประเภท/ลักษณะทรัพย์สิน | ลักษณะกรรมสิทธิ์ | มูลค่าตามบัญชี | ภาวะผูกพัน |
|--|--|-----------------|----------------------------------|
| 1. ที่ดิน | | | |
| -เนื้อที่ 16 ไร่ 3 งาน 5 ตารางวา ที่ตั้ง : เลขที่ 55, 55/1 หมู่ 2 ซอยวัดหนาม แดง ถนนศรีนครินทร์ ตำบลบางแก้ว อำเภอบางพลี จังหวัดสมุทรปราการ | บริษัทเป็นเจ้าของ | 254.79 | (1) ติดภาระค้ำประกัน |
| -เนื้อที่ 99 ไร่ 72 ตารางวา* ที่ตั้ง เลขที่ 90/1 หมู่ที่ 10 ตำบลสระสีเหลือง อำเภอนสนิมคม จังหวัดชลบุรี | บริษัทเป็นเจ้าของ | 119.14 | (2) ติดภาระค้ำประกัน |
| -เนื้อที่ 102 ไร่ 155 ตารางวา** ที่ตั้ง เลขที่ 90/1 หมู่ที่ 10 ตำบลสระสีเหลือง อำเภอนสนิมคม จังหวัดชลบุรี | บริษัทเป็นเจ้าของ | 21.70 | ปลอดภาระ |
| -เนื้อที่ 3 ไร่ 82 ตารางวา ที่ตั้ง : เลขที่ 6/10 หมู่ 1 ซอยวัดหนามแดง ถนนศรีนครินทร์ ตำบลบางแก้ว อำเภอบางพลี จังหวัดสมุทรปราการ | เป็นของบริษัท STC | 44.87 | (3) ติดภาระค้ำประกัน |
| 2. อาคารโรงงาน 3 แห่ง | | | |
| 1. อาคารโรงงานของบริษัท ที่ตั้ง : เลขที่ 55, 55/1 หมู่ 2 ซอยวัดหนาม แดง ถนนศรีนครินทร์ ตำบลบางแก้ว อำเภอบางพลี จังหวัดสมุทรปราการ | บริษัทเป็นเจ้าของ บริษัทเป็นเจ้าของ | 40.71 7.68 | (1) ติดภาระค้ำประกัน ปลอดภาระ |
| อาคารและส่วนปรับปรุงสิ่งก่อสร้างบนที่ดินเช่า | บริษัทเป็นเจ้าของ | 57.44 | ไม่มีภาระผูกพัน |
| 2. อาคารโรงงานชลบุรีของบริษัท* * ที่ตั้ง เลขที่ 90/1 หมู่ที่ 10 ตำบลสระสีเหลือง อำเภอนสนิมคม จังหวัดชลบุรี | บริษัทเป็นเจ้าของ บริษัทเป็นเจ้าของ | 127.92 30.98 | (2) ติดภาระค้ำประกัน ปลอดภาระ |

| ประเภท/ลักษณะทรัพย์สิน | ลักษณะกรรมสิทธิ์ | มูลค่าตามบัญชี | ภาวะผูกพัน |
|---|-------------------|----------------|----------------------|
| 3. อาคารโรงงานของบริษัทย่อย ที่ตั้ง : เลขที่ 6/10 หมู่ 1 ซอยวัดหนามแดง ถนนศรีนครินทร์ ตำบลบางแก้ว อำเภอบางพลี จังหวัดสมุทรปราการ | เป็นของบริษัท STC | 9.66 | (3) ติดภาระค้ำประกัน |
| 4. อาคารโรงงานและสำนักงานเช่า | เป็นของบริษัท GA | 0.06 | ติดภาระค้ำประกัน |
| 5. เครื่องจักรและอุปกรณ์โรงงาน | บริษัทเป็นเจ้าของ | 286.87 | ปลอดภาระ |
| | บริษัทเป็นเจ้าของ | 0.32 | ติดภาระค้ำประกัน |
| 6. เครื่องจักรและอุปกรณ์โรงงาน | เป็นของบริษัท STC | 0.01 | ปลอดภาระ |
| 7. เครื่องจักรและอุปกรณ์โรงงานเช่า | เป็นของบริษัท GA | 1.57 | สัญญาเช่า |
| 8. อุปกรณ์โรงงาน | เป็นของบริษัท GA | 0.10 | สัญญาเช่า |
| 9. ยานพาหนะ | บริษัทเป็นเจ้าของ | 9.60 | ปลอดภาระ |
| 10. ยานพาหนะ | เป็นของบริษัท GA | 2.99 | ปลอดภาระ |
| 11. เครื่องตกแต่งและเครื่องใช้สำนักงาน | บริษัทเป็นเจ้าของ | 4.98 | ปลอดภาระ |
| 12. เครื่องตกแต่งและเครื่องใช้สำนักงาน | เป็นของบริษัท GA | 1.07 | ปลอดภาระ |
| 13. งานระหว่างก่อสร้างและเครื่องจักรระหว่างติดตั้ง | บริษัทเป็นเจ้าของ | 90.82 | ปลอดภาระ |
| 14. งานระหว่างก่อสร้างและเครื่องจักรระหว่างติดตั้ง | เป็นของบริษัท STC | 0.73 | ปลอดภาระ |
| 15. สินทรัพย์ที่ไม่มีตัวตน | บริษัทเป็นเจ้าของ | 12.17 | ปลอดภาระ |

• นโยบายการลงทุนและการบริหารงานในบริษัทย่อยและบริษัทร่วม

นโยบายการลงทุนของบริษัท คือ บริษัทจะพิจารณาลงทุนในธุรกิจที่เกี่ยวพันและเอื้อประโยชน์ต่อการทำธุรกิจของบริษัทหรือเป็นธุรกิจซึ่งอยู่ในอุตสาหกรรมที่มีแนวโน้มเจริญเติบโตและจะคำนึงถึงอัตราผลตอบแทนที่ได้รับจากการลงทุนเป็นสำคัญ และบริษัทจะควบคุมดูแลโดยจะส่งกรรมการเข้าไปเป็นตัวแทนตามสัดส่วนการถือหุ้น และหากเป็นบริษัทร่วม บริษัทจะส่งตัวแทนจากบริษัทเข้าไปเป็นกรรมการในบริษัทนั้น ๆ ทั้งนี้จำนวนตัวแทนจากบริษัทที่เข้าไปเป็นกรรมการจะขึ้นอยู่กับสัดส่วนการถือหุ้นของบริษัท

รายงานการปฏิบัติตามหลักการกำกับดูแลกิจการที่ดี

คณะกรรมการบริษัท เอเชีย เมทล จำกัด (มหาชน) (“บริษัท”) ตระหนักดีว่าการกำกับดูแลกิจการที่ดีเป็นปัจจัยพื้นฐานสำคัญในการยกระดับมาตรฐานการดำเนินงานของบริษัทให้เกิดความโปร่งใส เพิ่มความน่าเชื่อถือให้แก่ผู้ถือหุ้น ผู้ลงทุน และผู้เกี่ยวข้องทุกราย ตลอดจนเป็นการเพิ่มขีดความสามารถในการแข่งขันของกิจการ ดังนั้น คณะกรรมการบริษัทจึงได้จัดทำนโยบายเกี่ยวกับการกำกับดูแลกิจการและจริยธรรมธุรกิจของบริษัทที่เป็นลายลักษณ์อักษร สอดคล้องกับหลักการกำกับดูแลกิจการที่ดีสำหรับบริษัท จดทะเบียนของตลาดหลักทรัพย์ฯ และแนวคิดความรับผิดชอบต่อสังคมของธุรกิจเพื่อให้กรรมการ ผู้บริหาร และพนักงานของบริษัทได้ยึดถือปฏิบัติภายใต้นโยบายการบริหารองค์กรที่ดีมีความรับผิดชอบต่อผู้เกี่ยวข้องทางธุรกิจทั้งพนักงาน ลูกค้าและผู้ถือหุ้น ตลอดจนการถือคุณธรรมอย่างจริงจัง โดยมีหน่วยงานเลขานุการบริษัทซึ่งเป็นหน่วยงานกำกับกับการปฏิบัติงานทำหน้าที่ดูแลให้บริษัท กรรมการ และผู้บริหารปฏิบัติให้ถูกต้องตามกฎหมายข้อบังคับต่างๆ ของตลาดหลักทรัพย์ฯ ก.ล.ต. พรบ.บริษัทมหาชน รวมทั้งกฎหมายอื่นๆ ที่เกี่ยวข้อง ซึ่งในปัจจุบันบริษัทได้มีการปฏิบัติตามหลักการดังกล่าวดังต่อไปนี้

หมวดที่ 1 สิทธิของผู้ถือหุ้น

1.1 การแต่งตั้งคณะกรรมการ

ตามข้อบังคับของบริษัท ได้กำหนดไว้ว่า ในการแต่งตั้งคณะกรรมการบริษัท ให้ที่ประชุมผู้ถือหุ้นเลือกตั้งกรรมการตามหลักเกณฑ์และวิธีการดังต่อไปนี้

- (1) ผู้ถือหุ้นคนหนึ่งมีคะแนนเสียงเท่ากับหนึ่งหุ้นต่อหนึ่งเสียงตามจำนวนหุ้นที่ตนถือ
- (2) ผู้ถือหุ้นแต่ละคนจะต้องใช้คะแนนเสียงที่มีอยู่ทั้งหมดตาม (1) เลือกตั้งบุคคลคนเดียวหรือหลายคนเป็นกรรมการได้ แต่จะแบ่งคะแนนเสียงให้แก่ผู้ใดมากน้อยเพียงใดไม่ได้

(3) บุคคลซึ่งได้รับคะแนนสูงสุดตามลำดับลงมาเป็นผู้ได้รับการเลือกตั้งเป็นกรรมการเท่าจำนวนกรรมการที่จะพึงมีหรือจะพึงเลือกตั้งในครั้งนั้น ในกรณีที่บุคคลซึ่งได้รับการเลือกตั้งในลำดับถัดลงมา มีคะแนนเสียงเท่ากันเกินจำนวนกรรมการที่จะพึงมี หรือจะพึงเลือกตั้งในครั้งนั้น ให้ผู้เป็นประธานเป็นผู้ออกเสียงชี้ขาด นอกจากนี้ในการประชุมสามัญผู้ถือหุ้นประจำปีที่ผ่านมา บริษัทได้เปิดโอกาสให้ผู้ถือหุ้นที่มีสิทธิออกเสียงลงคะแนนสามารถเลือกตั้งกรรมการเป็นรายบุคคล

1.2 สิทธิเกี่ยวกับการประชุมผู้ถือหุ้น

ก่อนวันประชุม

- (1) บริษัทได้เปิดโอกาสให้ผู้ถือหุ้นใช้สิทธิเสนอระเบียบวาระการประชุมและชื่อบุคคลเพื่อเข้ารับการเลือกตั้งเป็นคณะกรรมการบริษัทล่วงหน้าก่อนวันประชุม 60 วัน โดยได้ดำเนินการแจ้งถึงหลักเกณฑ์การเสนอดังกล่าว

ไว้อย่างละเอียดบนเว็บไซต์ของบริษัทที่ www.asiametal.co.th และประกาศผ่านช่องทางทางารแจ้งข่าวของตลาดหลักทรัพย์แห่งประเทศไทยรวมทั้งได้จัดทำแบบฟอร์มเพื่ออำนวยความสะดวกแก่ผู้ถือหุ้นในการเสนอระเบียบวาระการประชุมและชื่อบุคคลดังกล่าวอย่างไรก็ตามในปี 2563 นี้ ไม่มีผู้ถือหุ้นท่านใดเสนอวาระการประชุมและเสนอชื่อบุคคลเพื่อเข้ารับการพิจารณาเลือกตั้งเป็นกรรมการดังกล่าว

(2) บริษัทได้จัดส่งหนังสือเชิญประชุมผู้ถือหุ้นที่กำหนดระเบียบวาระการประชุมและระบุความเห็นของคณะกรรมการในแต่ละวาระ พร้อมเอกสารประกอบวาระการประชุม ให้แก่ผู้ถือหุ้นล่วงหน้าเป็นระยะเวลาไม่น้อยกว่า 14 วัน ก่อนวันประชุมผู้ถือหุ้น รวมทั้งนำเสนอข้อมูลดังกล่าวทั้งหมดไว้บนเว็บไซต์ของบริษัทในหัวข้อ “ข้อมูลสำหรับนักลงทุน” เป็นระยะเวลาล่วงหน้า 30 วัน ก่อนวันประชุมผู้ถือหุ้น ตามแนวทางของ AGM Checklists เพื่อเปิดโอกาสให้ผู้ถือหุ้นมีเวลาศึกษาข้อมูลประกอบการประชุมล่วงหน้าก่อนได้รับข้อมูลดังกล่าวในรูปแบบเอกสาร

(3) เพื่อเป็นการอำนวยความสะดวกในการประชุม สำหรับผู้ถือหุ้นที่ไม่สามารถมาเข้าร่วมประชุมได้ด้วยตนเอง บริษัทได้แนบบนหนังสือมอบฉันทะแบบ ข. และแบบ ค. ไปพร้อมกับหนังสือเชิญประชุม เพื่อให้ผู้ถือหุ้นทั้งในประเทศและต่างประเทศสามารถมอบฉันทะให้ผู้อื่นมาร่วมประชุมและออกเสียงลงคะแนนแทน หรือสามารถมอบอำนาจให้กรรมการอิสระที่บริษัทแต่งตั้งให้เป็นตัวแทนรับมอบฉันทะ

(4) นอกจากการส่งหนังสือเชิญประชุมให้แก่ผู้ถือหุ้นแล้ว เพื่อเป็นการเพิ่มช่องทางในการรับรู้ข้อมูล บริษัทได้ดำเนินการลงโฆษณาบอกกล่าวเชิญประชุมผู้ถือหุ้นในหนังสือพิมพ์เป็นระยะเวลาติดต่อกัน 3 วัน และล่วงหน้า 3 วัน ก่อนวันประชุมผู้ถือหุ้น ตามข้อกำหนดของพระราชบัญญัติบริษัทมหาชนจำกัด พ.ศ. 2535 รวมทั้งเผยแพร่หนังสือเชิญประชุมและเอกสารประกอบการประชุมไว้บนเว็บไซต์ของบริษัทในหัวข้อ “ข้อมูลสำหรับนักลงทุน” ด้วย

ในวันประชุม

(1) บริษัทได้อำนวยความสะดวกแก่ผู้ถือหุ้นทั้งในเรื่องของสถานที่จัดประชุมที่สะดวกต่อการเดินทาง การเตรียมหนังสือเชิญประชุมเผื่อสำหรับผู้ถือหุ้นที่ไม่ได้นำเอกสารมาด้วย การจัดให้มีจอร์ภภาพเพื่อรองรับการนำเสนอวาระต่างๆ เป็นรูปแบบของ PowerPoint ทำให้เกิดความสะดวกและความน่าสนใจในการพิจารณาแต่ละวาระและการจัดเตรียมไมโครโฟน เพื่อรองรับการเปิดโอกาสให้ผู้ถือหุ้นมีสิทธิซักถาม เสนอแนะ หรือแสดงความคิดเห็นในประเด็นต่างๆ ได้อย่างเหมาะสม รวมทั้งการจัดโต๊ะรับลงทะเบียน (แบบ barcode) โดยมีเจ้าหน้าที่ปฏิบัติงาน เพื่ออำนวยความสะดวกสำหรับกรลงทะเบียนและการตรวจสอบเอกสาร

(2) คณะกรรมการบริษัท คณะกรรมการตรวจสอบ และคณะกรรมการบริหารได้ตระหนักถึงความสำคัญในการเข้าร่วมประชุมและถือเป็นหน้าที่และความรับผิดชอบในเรื่องดังกล่าว ทำให้การประชุมสามัญผู้ถือหุ้นในปีที่ผ่านมา มีคณะกรรมการบริษัท คณะกรรมการตรวจสอบ คณะกรรมการบริหาร และผู้บริหารที่มีอำนาจ

สูงสุดของฝ่ายการเงินและบัญชีเข้าร่วมทั้งหมดยกเว้นประธานกรรมการตรวจสอบที่ติดภารกิจด่วน ไม่สามารถเดินทางมาร่วมประชุมได้

(3) ก่อนเริ่มการพิจารณาประเด็นต่างๆ ตามที่ระบุไว้ในหนังสือเชิญประชุม บริษัทได้กำหนดให้เลขานุการบริษัทชี้แจงถึงวิธีการออกเสียงลงคะแนนใน แต่ละวาระ รวมถึงการแจ้งจำนวนผู้ถือหุ้นที่มาเข้าร่วมประชุมและจำนวนหุ้นทั้งหมดที่มีสิทธิออกเสียงลงคะแนน

(4) เปิดโอกาสให้ผู้ถือหุ้นอย่างเท่าเทียมกันในการแสดงความคิดเห็น และซักถามต่อคณะกรรมการบริษัท ในแต่ละวาระตามระเบียบวาระการประชุม

ภายหลังการประชุม

(1) นอกจากการแจ้งมติที่ประชุมสามัญผู้ถือหุ้นประจำปีผ่านทางระบบข่าวสารของตลาดหลักทรัพย์แห่งประเทศไทยแล้วนั้น บริษัทยังได้เผยแพร่ไว้บนเว็บไซต์ของบริษัทเพื่อให้ผู้ถือหุ้นสามารถตรวจสอบความถูกต้องของมติดังกล่าวได้ นอกจากนี้ยังเป็นช่องทางการรับรู้ข้อมูลข่าวสารของผู้ถือหุ้นที่ไม่สามารถมาเข้าร่วมประชุมด้วยตนเองและนักลงทุนอื่นๆ อีกด้วย

(2) บริษัทได้จัดทำรายงานการประชุมสามัญผู้ถือหุ้นประจำปีและเผยแพร่ไว้บนเว็บไซต์ของบริษัทภายใน 14 วัน นับจากวันประชุมสามัญผู้ถือหุ้นประจำปี

1.3 สิทธิในการได้รับเงินปันผล

บริษัทมีการกำหนดนโยบายการจ่ายเงินปันผลสำหรับผลการดำเนินงานไม่น้อยกว่าร้อยละ 50 ของกำไรสุทธิ ภายหลังการจัดสรรกำไรสุทธิดังกล่าวเป็นเงินทุนสำรองตามกฎหมาย ซึ่งบริษัทจะต้องจัดสรรกำไรเป็นเงินทุนสำรองตามกฎหมายไม่น้อยกว่าร้อยละ 10 ของทุนจดทะเบียนที่ชำระแล้ว ซึ่งปัจจุบันบริษัทได้มีการกักเงินสำรองไว้แล้วจำนวน 55 ล้านบาท ครบจำนวนตามที่กฎหมายกำหนด

1.4 สิทธิในการรับข่าวสารข้อมูลของกิจการอย่างเพียงพอ

บริษัทได้ดำเนินการเผยแพร่ข่าวสารต่างๆ ที่สำคัญ อาทิเช่น ผลการดำเนินงาน หรืองบการเงิน เป็นต้น ผ่านทางระบบข่าวของตลาดหลักทรัพย์แห่งประเทศไทย นอกจากนี้ยังได้เผยแพร่ไว้บนเว็บไซต์ของบริษัทในหัวข้อข่าวสารแจ้งตลาดหลักทรัพย์และบริษัทได้จัดตั้งหน่วยงานนักลงทุนสัมพันธ์เพื่อทำหน้าที่ติดต่อสื่อสารกับนักลงทุน

นักวิเคราะห์ รวมถึงหน่วยงานภาครัฐและเอกชนที่เกี่ยวข้อง โดยสามารถติดต่อได้ที่ :

โทรศัพท์ : 02 338 7222

โทรสาร : 02 383 4102

E-MAIL : ir@asiametal.co.th

หมวดที่ 2 การปฏิบัติต่อผู้ถือหุ้นอย่างเท่าเทียมกัน

(1) การจัดทำหนังสือเชิญประชุมสามัญผู้ถือหุ้นประจำปี 2563 บริษัทได้ดำเนินการปฏิบัติต่อผู้ถือหุ้นในประเทศและผู้ถือหุ้นต่างชาติอย่างเท่าเทียมกัน โดยได้จัดทำหนังสือเชิญประชุมดังกล่าวและเอกสารประกอบการพิจารณาภาวะต่างๆ เป็นภาษาไทยและภาษาอังกฤษ

(2) บริษัทได้จัดทำหนังสือมอบฉันทะ แบบ ข. และแบบ ค. เพื่อให้ผู้ถือหุ้นทั้งในประเทศและต่างประเทศที่ไม่สามารถมาเข้าร่วมประชุมได้ สามารถมอบฉันทะให้แก่บุคคลอื่นหรือกรรมการอิสระที่บริษัทเสนอให้เป็นผู้รับมอบฉันทะมาเข้าร่วมประชุมและออกเสียงลงคะแนนแทนตนได้และได้อำนวยความสะดวกโดยให้ผู้ถือหุ้นสามารถดาวน์โหลดหนังสือมอบฉันทะดังกล่าวได้จากเว็บไซต์ของบริษัทล่วงหน้าก่อนการประชุม 30 วัน

(3) บริษัทจะไม่มี การเพิ่มวาระการประชุมโดยไม่ได้แจ้งผู้ถือหุ้นล่วงหน้า

(4) บริษัทกำหนดให้กรรมการและผู้บริหารต้องรายงานให้บริษัททราบถึงการมีส่วนได้เสียของตนหรือของบุคคลที่มีความเกี่ยวข้อง ซึ่งเป็นส่วนได้เสียที่เกี่ยวข้องกับการบริหารจัดการกิจการของบริษัทตามที่ระบุไว้ในมาตรา 89/14 แห่งพระราชบัญญัติหลักทรัพย์และตลาดหลักทรัพย์ (ฉบับที่ 4) พ.ศ. 2551 และกำหนดให้มีการทบทวนการรายงานฯ ภายในเดือนกุมภาพันธ์ ของทุกปี และ/หรือ ทุกครั้งที่มีการเปลี่ยนแปลงข้อมูล โดยให้ส่งรายงานถึงฝ่ายเลขานุการบริษัท ภายใน 7 วันทำการ ทั้งนี้ ยังได้ขยายผลไปยังพนักงานระดับจัดการของบริษัทฯและบริษัทย่อย ตั้งแต่ผู้จัดการแผนกขึ้นไป เพื่อให้คณะกรรมการสามารถพิจารณาธุรกรรมของบริษัท ที่อาจมีความขัดแย้งของผลประโยชน์และสามารถตัดสินใจเพื่อประโยชน์ของบริษัทโดยรวมได้ ทั้งนี้กรรมการและผู้บริหารที่มีส่วนได้เสียกับธุรกรรมที่ทำกับบริษัท จะไม่มีส่วนร่วมในการตัดสินใจในการทำธุรกรรมดังกล่าว

(5) คณะกรรมการบริษัทได้ตระหนักถึงความสำคัญของการป้องกันข้อมูลภายในของบริษัทไปใช้เพื่อประโยชน์ส่วนตนเป็นอย่างยิ่ง จึงมีนโยบายให้มีการเก็บรักษาข้อมูลซึ่งยังมิได้เปิดเผยต่อประชาชนไว้เป็นความลับ โดยกำหนดให้รับรู้เฉพาะผู้มีส่วนเกี่ยวข้องเท่านั้น

ทั้งนี้ บริษัทได้แจ้งให้กรรมการและผู้บริหารทุกคนรับทราบถึงภาระหน้าที่ในการรายงานการถือครองหลักทรัพย์ในบริษัทของตน รวมถึงคู่สมรสและบุตรที่ยังไม่บรรลุนิติภาวะ ตลอดจนรายงานการเปลี่ยนแปลงการถือครองหลักทรัพย์ ต่อสำนักงาน ก.ล.ต. และตลาดหลักทรัพย์ฯ ตามมาตรา 59 และบทลงโทษตามมาตรา 275 แห่งพระราชบัญญัติหลักทรัพย์และตลาดหลักทรัพย์ พ.ศ. 2535 แล้ว อีกทั้ง บริษัทได้ห้ามมิให้กรรมการและผู้บริหาร รวมถึงคู่สมรสและบุตรที่ยังไม่บรรลุนิติภาวะของบุคคลดังกล่าว ทำการซื้อขาย โอน หรือรับโอนหลักทรัพย์ของบริษัทโดยใช้ข้อมูลภายในซึ่งยังมิได้เปิดเผยต่อสาธารณชน สำหรับกรณีที่กรรมการ ผู้บริหาร รวมถึงคู่สมรสและบุตรที่ยังไม่บรรลุนิติภาวะทำการซื้อ ขาย โอนหรือรับโอนหลักทรัพย์ของบริษัทที่ไม่เข้าข่ายกรณีข้างต้นให้รายงานต่อสำนักงาน ก.ล.ต. และตลาดหลักทรัพย์ฯ ทุกครั้งที่ทำการซื้อ ขาย โอน หรือรับโอนหลักทรัพย์ดังกล่าวภายใน 3 วันนับแต่วันที่เกิดรายการขึ้น พร้อมทั้งส่งสำเนา รายงานนี้ให้กับเลขานุการบริษัทเพื่อเก็บเป็นหลักฐานทุกครั้ง ทั้งนี้ หากกรรมการ ผู้บริหาร และพนักงานของบริษัท นำข้อมูลภายในของบริษัทไม่ว่าจะเป็นเรื่องใดๆ ไปใช้เพื่อประโยชน์ส่วนตนและการกระทำได้กล่าวก่อให้เกิดความเสียหายแก่บริษัท บริษัทจะพิจารณาดำเนินการทางกฎหมายตามความเหมาะสมต่อไป

หมวดที่ 3 บทบาทของผู้มีส่วนได้เสีย

บริษัทได้ตระหนักถึงสิทธิและความสำคัญของผู้มีส่วนได้เสียทั้งในส่วนของ ลูกค้า, พนักงาน, คู่ค้า, ผู้ถือหุ้นหรือผู้ลงทุน, เจ้าหนี้, คู่แข่ง และให้ความสำคัญกับความรับผิดชอบต่อสิ่งแวดล้อมและสังคม ชุมชนที่บริษัทตั้งอยู่ รวมทั้งสังคม และภาครัฐ โดยบริษัทฯ ได้เพิ่มแนวปฏิบัติที่ดี โดยการกำหนดนโยบายในเรื่อง ห้ามผู้บริหารและพนักงาน นำซอฟต์แวร์ที่ผิดกฎหมายมาใช้ และห้ามคัดลอกซอฟต์แวร์ลิขสิทธิ์ การไม่เกี่ยวข้องกับการละเมิดสิทธิมนุษยชน การส่งเสริมให้พนักงานมีการใช้ทรัพยากรอย่างมีประสิทธิภาพและคุ้มค่า เอาใจใส่และปฏิบัติงานด้วยจิตสำนึกถึงความปลอดภัยและคำนึงถึงสิ่งแวดล้อม ส่งเสริมให้พนักงานและผู้มีส่วนได้เสียของบริษัทมีส่วนร่วมในการพัฒนาชุมชนและสังคม อย่างต่อเนื่อง โดยสามารถสรุปได้ดังต่อไปนี้

- (1) **ลูกค้า** ด้วยแนวทางการยึดถือลูกค้าเป็นศูนย์กลางที่บริษัทพร้อมให้บริการตอบสนองความต้องการอย่างครอบคลุมรอบด้าน โดยการให้คำแนะนำ แก้ปัญหา ช่วยเหลือในการจัดหาสินค้า สร้างสรรค์บริการรูปแบบใหม่ๆ คิดค้นทางเลือกที่หลากหลายแก่ลูกค้า เพิ่มคุณค่าให้กับผลิตภัณฑ์หลัก ซึ่งเป็นการเปลี่ยนมุมมองใหม่ในการทำธุรกิจหลัก ภายใต้ระบบการบริหารจัดการ ที่รองรับความต้องการอย่างครบครัน ทั้งการผลิต เทคโนโลยีที่ทันสมัย การตรวจสอบคุณภาพผลิตภัณฑ์ การจัดส่งที่รวดเร็วตรงต่อเวลาสอดคล้องกับแผนการผลิตของลูกค้าเพื่อสร้างความมั่นใจและความสะดวกสบายแก่ลูกค้า
- (2) **พนักงาน** เนื่องจากศักยภาพของพนักงานเป็นหนึ่งในโครงสร้างสำคัญสูงสุดที่ทำให้ทุกความคิดและทุกจินตนาการเป็นจริง ดังนั้นบริษัทจึงมุ่งมั่นในการพัฒนาคนของบริษัทให้เป็นมืออาชีพ มีค่านิยมทั้งวิถีคิดและวิถีปฏิบัติที่มุ่งมั่นสู่ความสำเร็จ น่าเชื่อถือ และเป็นที่น่าไว้วางใจ พร้อมตอบสนองทุกความต้องการ ขณะเดียวกันบริษัทยังเน้นสร้างพนักงานให้มีความรู้ ประสบการณ์ มีความเชี่ยวชาญพร้อมให้คำปรึกษา และเรียนรู้สิ่งใหม่ๆ ตลอดเวลา ด้วยการจัดการอบรมและพัฒนาฝีมืออย่างสม่ำเสมอ
- (3) **คู่ค้า** บริษัทมีนโยบายที่จะสร้างความสัมพันธ์อันดีต่อคู่ค้า รวมทั้งปฏิบัติต่อคู่ค้าอย่างเป็นธรรม เป็นไปตามเงื่อนไขทางการค้า และ/หรือข้อตกลงระหว่างกัน ทั้งนี้ก็เพื่อที่จะพัฒนาและรักษาสัมพันธ์ภาพให้ยั่งยืนบนรากฐานแห่งผลประโยชน์ซึ่งกันและกัน
- (4) **ผู้ถือหุ้น** บริษัทมุ่งมั่นที่จะขยายการเติบโตของธุรกิจอย่างต่อเนื่องและยั่งยืนจนสามารถก้าวขึ้นเป็นบริษัทชั้นนำในอุตสาหกรรมหลัก ถึงแม้ในปีที่ผ่านมาจะมีปัญหาทางเศรษฐกิจจากปัจจัยหลายอย่างก็ตาม ทั้งนี้ก็เพื่อสร้างความมั่นใจและมูลค่าเพิ่มให้กับผู้ถือหุ้นในระยะยาว รวมถึงการจัดให้มีช่องทางให้ผู้ถือหุ้น/ผู้มีส่วนได้เสียติดต่อ/ ร้องเรียน ต่อกรรมการอิสระ และยังได้กำหนดให้มีช่องทางการรับข้อร้องเรียนด้านธรรมาภิบาลจากพนักงาน ผ่านเลขานุการบริษัท โดยนำเสนอรายงานด้านธรรมาภิบาลต่อคณะกรรมการตรวจสอบและธรรมาภิบาลเป็นรายไตรมาส
- (5) **เจ้าหนี้** บริษัทปฏิบัติตามเงื่อนไขของการกู้ยืมเงินตามข้อตกลง และให้ข้อมูลทางการเงินที่ถูกต้องรวมทั้งมีการจ่ายชำระหนี้ตรงตามเวลาทุกครั้ง

- (6) **คู่แข่ง** บริษัทดำเนินธุรกิจตามกรอบกติกาการแข่งขันที่เป็นธรรมและไม่ทำลายชื่อเสียงหรือก่อให้เกิดความเสียหายโดยไม่ชอบต่อคู่แข่ง
- (7) **ชุมชนและสังคม** คณะกรรมการบริษัทได้ให้ความสำคัญกับการพัฒนาและรับผิดชอบต่อสังคม ควบคู่ไปกับการดำเนินธุรกิจ ด้วยสำนึกที่ว่าธุรกิจ จะดำรงอยู่ได้ ต้องมีพื้นฐานมาจากสังคมและสิ่งแวดล้อมที่เจริญเติบโตอย่างมั่นคง จึงผลักดันให้เกิดกิจกรรมต่างๆ เพื่อการพัฒนาและเป็นมิตรต่อสิ่งแวดล้อมในด้านการผลิต สภาพแวดล้อมในการทำงาน สถานที่ทำงานและชุมชนรอบข้าง การดูแลความปลอดภัย การคำนึงถึงสุขภาพกายและสุขภาพจิตของพนักงาน รวมทั้งการสร้างกิจกรรมเพื่อรับผิดชอบต่อสังคม
- (8) **ภาครัฐ** บริษัทปฏิบัติตามกฎหมาย กฎระเบียบ และข้อกำหนดต่างๆ ของภาครัฐ อย่างเคร่งครัด พร้อมทั้งให้ความร่วมมือในด้านการให้ข้อมูลข่าวสารเกี่ยวกับการดำเนินธุรกิจของกิจการ และการร่วมกิจกรรมต่างๆ ตามที่หน่วยงานของภาครัฐจัด

หมวดที่ 4 การเปิดเผยข้อมูลและความโปร่งใส

- (1) คณะกรรมการบริษัทได้ดูแลให้มีการเปิดเผยข้อมูลสำคัญที่เกี่ยวข้องกับบริษัท ทั้งข้อมูลทางการเงินที่ตรวจสอบแล้วจากผู้สอบบัญชีรับอนุญาตที่เป็นอิสระซึ่งเป็นไปตามมาตรฐานการบัญชีที่รับรองโดยทั่วไป และข้อมูลที่ไม่ใช่ข้อมูลทางการเงิน เช่น ข้อมูลค่าตอบแทนกรรมการ, จำนวนครั้งของกรรมการที่เข้าร่วมประชุม, ขอบเขตการดำเนินงานของคณะกรรมการชุดต่างๆ, ข้อมูลการทำรายการระหว่างกัน และนโยบายการกำกับดูแลกิจการของบริษัท เป็นต้น ตามข้อกำหนดของสำนักงานคณะกรรมการกำกับหลักทรัพย์และตลาดหลักทรัพย์ และตลาดหลักทรัพย์แห่งประเทศไทย รวมถึงข้อมูลอื่นๆ ที่เกี่ยวข้อง อย่างถูกต้อง ครบถ้วน ทันเวลา โปร่งใส เพื่อให้นักลงทุนและผู้มีส่วนได้เสียทุกฝ่ายของบริษัท ได้รับสารสนเทศอย่างเท่าเทียมกัน โดยผ่านระบบข่าวของตลาดหลักทรัพย์แห่งประเทศไทย, แบบแสดงรายการข้อมูลประจำปี, รายงานประจำปี และเว็บไซต์ของบริษัทที่ www.asiametal.co.th รวมทั้งการแต่งตั้งเลขานุการบริษัทเพื่อเป็นผู้ดำเนินการจัดทำและเก็บรักษาข้อมูลดังกล่าว และให้ข้อมูลที่ถูกต้องต่อนักลงทุน, ผู้ถือหุ้น, นักวิเคราะห์ และผู้มีส่วนได้เสีย
- (2) นโยบายค่าตอบแทนกรรมการได้กำหนดไว้อย่างชัดเจนและโปร่งใส โดยค่าตอบแทนอยู่ในระดับเดียวกับอุตสาหกรรมเดียวกัน ซึ่งได้ผ่านการพิจารณาจากคณะกรรมการกำหนดค่าตอบแทนและได้ขออนุมัติจากที่ประชุมสามัญผู้ถือหุ้นแล้ว ทั้งนี้รายละเอียดค่าตอบแทนกรรมการและผู้บริหารได้เปิดเผยไว้ในหัวข้อโครงสร้างการจัดการ

หมวดที่ 5 ความรับผิดชอบต่อของคณะกรรมการ

1. โครงสร้างคณะกรรมการ

คณะกรรมการบริษัท ณ สิ้นปี 2562 มีจำนวนทั้งหมด 7 ท่าน แบ่งเป็นกรรมการอิสระและกรรมการตรวจสอบจำนวน 3 ท่าน ซึ่งเป็นไปตามข้อกำหนดของตลาดหลักทรัพย์แห่งประเทศไทย โดยเป็นผู้ที่มีความรู้

ความสามารถ ประสิทธิภาพ และทักษะที่เป็นประโยชน์ต่อการดำเนินธุรกิจของบริษัท โดยคณะกรรมการบริษัทได้รับความเห็นชอบจากที่ประชุมผู้ถือหุ้นให้ดำรงตำแหน่งดังกล่าว สำหรับรายละเอียดที่เกี่ยวข้องและขอบเขต หน้าที่ และความรับผิดชอบปรากฏอยู่ในหัวข้อโครงสร้างและการจัดการ

คณะกรรมการตรวจสอบและธรรมาภิบาล ประกอบด้วยกรรมการอิสระ 3 ท่าน โดยคณะกรรมการตรวจสอบเป็นกรรมการอิสระผู้ไม่มีส่วนได้เสียและไม่มีความสัมพันธ์เกี่ยวข้องใดๆ กับบริษัท คณะกรรมการบริษัท คณะกรรมการบริหาร ผู้ถือหุ้นรายใหญ่ และผู้ที่เกี่ยวข้องกับบุคคลดังที่ได้กล่าวมา โดยคณะกรรมการตรวจสอบทั้ง 3 ท่าน เป็นผู้มีความรู้และประสบการณ์เพียงพอที่จะทำหน้าที่ในการสอบทานความน่าเชื่อถือของงบการเงิน สำหรับรายละเอียดที่เกี่ยวข้องและขอบเขต หน้าที่ และความรับผิดชอบปรากฏอยู่ในหัวข้อโครงสร้างการจัดการ

คณะกรรมการสรรหาและกำหนดค่าตอบแทน ประกอบด้วยประธานกรรมการและกรรมการอีก 2 ท่าน รวมเป็น 3 ท่าน โดยคณะกรรมการสรรหาและกำหนดค่าตอบแทนทั้ง 3 ท่าน เป็นผู้มีความรู้และประสบการณ์เพียงพอที่จะทำหน้าที่ในการสรรหาและกำหนดค่าตอบแทนฯ

คณะกรรมการบริหารความเสี่ยง ประกอบด้วยประธานกรรมการ และกรรมการอีก 1 ท่าน รวมเป็น 2 ท่าน โดยคณะกรรมการบริหารความเสี่ยงทั้ง 3 ท่าน เป็นผู้มีความรู้และประสบการณ์เพียงพอที่จะทำหน้าที่ในการบริหารความเสี่ยงและป้องกันความเสียหายที่จะเกิดขึ้นได้

สืบเนื่องจากกรรมการ 1 ท่านลาออก จึงไม่ครบองค์ประชุม แนวทางแก้ไข นำเรื่องเข้าที่ประชุมคณะกรรมการบริษัทเพื่อสรรหาและแต่งตั้งกรรมการเพิ่มเติม และ/หรือ พิจารณานุมัติประเด็นต่างๆที่เกี่ยวข้อง

คณะกรรมการบริหาร ประกอบด้วยประธานกรรมการ และกรรมการอีก 1 ท่าน รวมเป็น 2 ท่าน โดยคณะกรรมการบริหารของบริษัททั้ง 3 ท่าน เป็นผู้มีความรู้ความสามารถ และประสบการณ์เพียงพอที่จะทำหน้าที่ในการบริหารบริษัทให้มีความมั่นคง ก้าวหน้า มีศักยภาพในการแข่งขันกับบริษัทอื่นๆที่อยู่ในอุตสาหกรรมเดียวกัน

สืบเนื่องจากกรรมการ 1 ท่านลาออก จึงไม่ครบองค์ประชุม แนวทางแก้ไข นำเรื่องเข้าที่ประชุมคณะกรรมการบริษัทเพื่อสรรหาและแต่งตั้งกรรมการเพิ่มเติม และ/หรือ พิจารณานุมัติประเด็นต่างๆที่เกี่ยวข้อง

2. การกำหนดวาระกรรมการ

ตามข้อบังคับของบริษัท ข้อที่ 13 กำหนดให้ในการประชุมสามัญประจำปีทุกครั้ง ให้กรรมการออกจากตำแหน่งหนึ่งในสามและถ้าจำนวนกรรมการที่จะแบ่งออกให้ตรงเป็นสามส่วนไม่ได้ ก็ให้ออกโดยจำนวนใกล้เคียงที่สุดกับส่วนหนึ่งในสาม โดยให้กรรมการคนที่อยู่ในตำแหน่งนานที่สุดนั้นเป็นผู้ออกจากตำแหน่งและกรรมการที่จะออกตามวาระนี้อาจได้รับเลือกเข้ามาดำรงตำแหน่งใหม่ก็ได้

3. คุณสมบัติของกรรมการอิสระ

คุณสมบัติของกรรมการอิสระของบริษัท ได้กำหนดขึ้นเท่ากับข้อกำหนดขั้นต่ำของสำนักงานคณะกรรมการกำกับหลักทรัพย์และตลาดหลักทรัพย์แห่งประเทศไทย กล่าวคือ

- (1) ต้องถือหุ้นไม่เกินร้อยละ 5 ของทุนชำระแล้วของบริษัท บริษัทในเครือ บริษัทร่วม หรือบริษัทที่เกี่ยวข้อง ทั้งนี้ให้นับรวมหุ้นที่ถือโดยผู้ที่เกี่ยวข้องด้วย

(2) เป็นกรรมการที่ไม่มีส่วนร่วมในการบริหารงานในบริษัท บริษัทในเครือ บริษัทร่วม บริษัทที่เกี่ยวข้อง หรือผู้ถือหุ้นรายใหญ่ของบริษัท รวมทั้งไม่เป็นลูกจ้าง พนักงาน หรือที่ปรึกษาที่ได้รับเงินเดือนประจำจากบริษัท บริษัทในเครือ บริษัทร่วม บริษัทที่เกี่ยวข้อง หรือผู้ถือหุ้นรายใหญ่ของบริษัท เช่นกรรมการผู้จัดการของบริษัท ไม่สามารถเป็นกรรมการตรวจสอบได้เนื่องจากกรรมการผู้จัดการเป็นผู้รับผิดชอบโดยตรงต่อการบริหารเป็นต้น

(3) เป็นกรรมการที่ไม่มีผลประโยชน์หรือส่วนได้เสียไม่ว่าทางตรงหรือทางอ้อม ทั้งในด้านการเงินและการบริหารงานของบริษัท บริษัทในเครือ บริษัทร่วม หรือผู้ถือหุ้นรายใหญ่ของบริษัทและรวมถึงไม่มีผลประโยชน์หรือส่วนได้เสียในลักษณะข้างต้นมาก่อนในระยะเวลา 1 ปี ก่อนได้รับการแต่งตั้งเป็นกรรมการตรวจสอบ เว้นแต่คณะกรรมการบริษัทได้พิจารณาอย่างรอบคอบเห็นว่า การเคยมีผลประโยชน์หรือส่วนได้เสียนั้นจะไม่มีผลกระทบต่อการปฏิบัติหน้าที่และการให้ความเห็นที่เป็นอิสระ

(4) เป็นกรรมการที่ไม่ใช่เป็นผู้ที่เกี่ยวข้องหรือญาติสนิทของผู้บริหารหรือผู้ถือหุ้นรายใหญ่ของบริษัท

(5) เป็นกรรมการที่ไม่ได้รับการแต่งตั้งขึ้นเป็นตัวแทนเพื่อรักษาผลประโยชน์ของกรรมการบริษัทผู้ถือหุ้นรายใหญ่หรือผู้ถือหุ้นซึ่งเป็นผู้ที่เกี่ยวข้องกับผู้ถือหุ้นรายใหญ่ของบริษัท

(6) สามารถปฏิบัติหน้าที่ แสดงความเห็นหรือรายงานผลการปฏิบัติงานตามหน้าที่ ที่ได้รับมอบหมายจากคณะกรรมการบริษัท โดยไม่อยู่ภายใต้การควบคุมของผู้บริหารหรือผู้ถือหุ้นรายใหญ่ของบริษัท รวมทั้งผู้ที่เกี่ยวข้องหรือญาติสนิทของบุคคลดังกล่าว

นอกจากนี้กรณีที่คณะกรรมการกำกับตลาดทุนหรือคณะกรรมการกำกับหลักทรัพย์และตลาดหลักทรัพย์ได้มีประกาศปรับปรุงหรือผ่อนปรนหลักเกณฑ์คุณสมบัติกรรมการอิสระก็ให้ถือปฏิบัติตามที่ได้ประกาศในภายหลังต่อไป

4. ภาวะผู้นำและวิสัยทัศน์

คณะกรรมการของบริษัทมีภาวะผู้นำ วิสัยทัศน์ และมีความเป็นอิสระในการตัดสินใจ กำหนดนโยบาย วางเป้าหมาย พัฒนาแผนธุรกิจ และพิจารณางบประมาณ เพื่อประโยชน์สูงสุดของผู้ถือหุ้นและการเติบโตของบริษัท และมีการทบทวนแผนเป็นประจำทุกปีเพื่อให้ได้ตามเป้าหมายธุรกิจที่วางไว้

5. ความขัดแย้งทางผลประโยชน์

เพื่อป้องกันความขัดแย้งทางผลประโยชน์ คณะกรรมการได้ดูแลอย่างรอบคอบเมื่อเกิดรายการที่อาจมีความขัดแย้งทางผลประโยชน์ รวมทั้งกำหนดนโยบายและวิธีการดูแลไม่ให้ผู้บริหารและผู้ที่เกี่ยวข้องนำข้อมูลภายในของบริษัทไปใช้เพื่อประโยชน์ส่วนตนดังนี้

(1) รายการที่อาจมีความขัดแย้งทางผลประโยชน์ : คณะกรรมการได้ทราบถึงรายการที่มีความขัดแย้งทางผลประโยชน์ รายการที่เกี่ยวข้องกัน และได้พิจารณาความเหมาะสมอย่างรอบคอบทุกครั้ง รวมทั้งมีการปฏิบัติตามหลักเกณฑ์ของตลาดหลักทรัพย์ โดยราคาและเงื่อนไขเสมือนทำรายการกับบุคคลภายนอก (Arm's Length Basis) และได้เปิดเผยรายละเอียด มูลค่ารายการ คู่สัญญา เหตุผล/ความจำเป็น ไว้ในรายงานประจำปี และแบบ 56-1 ต่อไปนี้หัวข้อรายการระหว่างกัน

(2) การดูแลเรื่องการใช้ข้อมูลภายใน :

คณะกรรมการกำหนดให้ผู้บริหารรายงานการเปลี่ยนแปลงการถือหลักทรัพย์ต่อสำนักงานคณะกรรมการกำกับหลักทรัพย์และตลาดหลักทรัพย์ ตามมาตรา 59 แห่งพระราชบัญญัติหลักทรัพย์และตลาดหลักทรัพย์ พ.ศ. 2535 ห้ามไม่ให้ผู้บริหารหรือหน่วยงานที่ได้รับทราบข้อมูลภายในเปิดเผยข้อมูลภายในแก่บุคคลภายนอกหรือบุคคลที่ไม่มีหน้าที่เกี่ยวข้อง และไม่ซื้อขายหลักทรัพย์ของบริษัทในช่วง 1 เดือน ก่อนที่งบการเงินเผยแพร่ต่อสาธารณชน

6. จริยธรรมธุรกิจ

บริษัทได้กำหนดข้อพึงปฏิบัติเกี่ยวกับจรรยาบรรณของคณะกรรมการ ฝ่ายบริหาร และพนักงาน เพื่อให้ผู้เกี่ยวข้องยึดถือเป็นแนวทางในการปฏิบัติหน้าที่ตามภารกิจของบริษัทด้วยความซื่อสัตย์ สุจริต และเที่ยงธรรม ทั้งการปฏิบัติต่อบริษัท ผู้มีส่วนได้เสียทุกกลุ่ม สาธารณชนและสังคม ซึ่งบทบาทและหน้าที่ดังกล่าวได้มีการกำหนดไว้ในขอบเขต อำนาจ หน้าที่ของคณะกรรมการบริษัท กรรมการผู้จัดการ รวมทั้งข้อบังคับในการทำงานของบริษัทซึ่งได้มีการกำหนดบทลงโทษทางวินัยไว้ด้วยและคณะกรรมการบริษัทฯ ได้ปรับปรุงนโยบายการกำกับดูแลกิจการและจริยธรรมธุรกิจฯ เพื่อให้สอดคล้องกับแนวปฏิบัติที่ดีดังนี้

- (1) กำหนดนโยบายเกี่ยวกับจำนวนบริษัทที่กรรมการแต่ละคนจะไปดำรงตำแหน่งกรรมการได้ แต่ไม่ได้กำหนดจำนวนวาระการดำรงตำแหน่ง โดยกรรมการบริษัทฯ ทั้ง 7 คน ดำรงตำแหน่งกรรมการบริษัทจดทะเบียนไม่เกิน 5 บริษัท เป็นไปตามหลักการกำกับดูแลกิจการ
- (2) กำหนดให้กรรมการผู้จัดการ สามารถไปดำรงตำแหน่งกรรมการที่บริษัทอื่นได้โดยต้องรายงานให้คณะกรรมการบริษัทฯ ทราบเป็นรายลักษณะอักษร ภายใน 14 วันนับตั้งแต่ทราบว่าตนเองจะไปดำรงตำแหน่งหรือต้องแจ้งให้คณะกรรมการทราบก่อนการรับการแต่งตั้งเป็นกรรมการผู้จัดการ(ในกรณีที่ได้รับตำแหน่งกรรมการผู้จัดการใหม่)
- (3) คณะกรรมการฯ ให้ความสำคัญในการแจ้งข้อร้องเรียน และข้อเสนอแนะ โดยเปิดโอกาสให้พนักงานและผู้มีส่วนได้เสียมีช่องทางการร้องเรียน การแสดงความเห็น เพื่อนำไปสู่การปรับปรุงระบบบริหารจัดการสำหรับการแจ้งเบาะแสการกระทำผิดกฎหมาย โดยส่งจดหมายร้องเรียนผ่านเลขานุการบริษัทฯ

ช่องทางการรับแจ้งเบาะแส (Whistle Blowing) หรือร้องเรียนการทุจริตและคอร์รัปชัน

คณะกรรมการบริษัทฯ ได้มอบหมายให้คณะกรรมการตรวจสอบเป็นผู้พิจารณาับเรื่องแจ้งเบาะแส ข้อร้องเรียนการกระทำที่อาจทำให้เกิดความสงสัยได้ว่าเป็นการทุจริตและคอร์รัปชัน ที่เกิดขึ้นกับบริษัทฯ โดยทั้งทางตรงหรือทางอ้อม โดยผ่านช่องทางการรับเรื่องที่ได้กำหนดให้โดยผู้ร้องเรียนต้องระบุรายละเอียดของเรื่องที่จะแจ้งเบาะแสหรือข้อร้องเรียน พร้อมหลักฐาน หรือข้อมูลที่เพียงพอต่อการตรวจสอบ และแจ้งชื่อ ที่อยู่ และหมายเลขโทรศัพท์ ที่สามารถติดต่อได้ ส่งมายังช่องทางรับเรื่องดังนี้

| แจ้งผ่านช่องทาง อีเมล (E-Mail) | แจ้งทางไปรษณีย์ |
|--|--|
| คณะกรรมการตรวจสอบ : IA@asiametal.co.th เลขานุการบริษัท : Secretary@asiametal.co.th | ประธานกรรมการตรวจสอบ หรือ ประธานกรรมการบริษัท บริษัท เอเชีย เมทัล จำกัด (มหาชน) ที่อยู่ : 55,55/1 หมู่ที่ 2 ซอยวัดหนามแดง ถนนศรีนครินทร์ ตำบลบางแก้ว อำเภอบางพลี จังหวัดสมุทรปราการ 10540 |

ในกรณีผู้แจ้งเบาะแส หรือผู้ร้องเรียน มีข้อร้องเรียนคณะกรรมการบริษัทฯ ขอให้ส่งเรื่องร้องเรียนมายังประธานคณะกรรมการตรวจสอบโดยตรง

บุคคลที่สามารถแจ้งเบาะแสหรือข้อร้องเรียนเกี่ยวกับการทุจริตและคอร์รัปชัน คือ ผู้มีส่วนได้เสียทุกกลุ่มของบริษัทฯ ได้แก่ ผู้ถือหุ้น ลูกค้า คู่แข่งทางการค้า เจ้าหนี้ ภาครัฐบาล ชุมชน สังคม ผู้บริหาร และพนักงานของบริษัทฯ ทั้งนี้ ไม่ว่าจะแจ้งด้วยวิธีใดดังกล่าวข้างต้น บริษัทฯ จะรักษาความลับไว้

ในปี 2562 ทางบริษัทได้รับการแจ้งเบาะแสหรือข้อร้องเรียนเกี่ยวกับการทุจริตและคอร์รัปชัน 1 เรื่อง โดยได้ดำเนินการตามข้อบังคับของบริษัทฯเป็นที่เรียบร้อยแล้ว ซึ่งไม่มีผลกระทบต่อการดำเนินการของธุรกิจ

(4) คณะกรรมการบริษัทฯ ถือว่า คู่มือ “จริยธรรมฯ” เป็นวินัยอย่างหนึ่ง ซึ่งกรรมการ ผู้บริหาร และพนักงานทุกคนต้องปฏิบัติตามอย่างเคร่งครัด การฝ่าฝืนไม่ปฏิบัติตาม ถือเป็นการทำผิดวินัย ตามระเบียบว่าด้วยการบริหารงานบุคคล

(5) คณะกรรมการบริษัทฯ ได้กำหนดนโยบายเกี่ยวกับความขัดแย้งของผลประโยชน์ไว้ในคู่มือจริยธรรมฯ เพื่อป้องกันการใช้อิทธิพลแสวงหาผลประโยชน์ส่วนตน ดังนี้

- ต้องไม่มีประวัติการกระทำผิดกฎระเบียบของสำนักงานคณะกรรมการกำกับหลักทรัพย์และตลาดหลักทรัพย์ / ตลาดหลักทรัพย์แห่งประเทศไทย
- กำหนดให้ประธานกรรมการเป็นบุคคลคนละคนกับกรรมการผู้จัดการ โดยมีบทบาท อำนาจ และหน้าที่ที่แบ่งแยกออกจากกันอย่างชัดเจน
- จัดให้มีการประชุมระหว่างกรรมการที่ไม่เป็นผู้บริหาร โดยไม่มีฝ่ายจัดการ เพื่อความอิสระในการแสดงความเห็นเพื่อพัฒนาการบริหารจัดการของฝ่ายบริหาร

- คณะกรรมการบริษัทฯ จัดให้มีระบบการควบคุมภายในที่ครอบคลุมทั้งด้านการเงิน การปฏิบัติงาน การดำเนินการให้เป็นไปตามกฎหมาย ข้อบังคับ และระเบียบที่เกี่ยวข้อง รวมทั้งจัดให้มีการบริหารความเสี่ยงที่เหมาะสมเพียงพอ ตลอดจนจัดให้มีกลไกการตรวจสอบและถ่วงดุลที่มีประสิทธิภาพเพียงพอในการปกป้องรักษาและดูแลทรัพย์สิน มีแผนกตรวจสอบภายใน ซึ่งเป็นหน่วยงานอิสระที่รายงานตรงต่อคณะกรรมการตรวจสอบและธรรมาภิบาล และจัดทำรายงานคณะกรรมการตรวจสอบฯ ได้ อย่างมีคุณภาพ ประกอบด้วยข้อมูลสำคัญอย่างครบถ้วน และมีการกำหนดนโยบายบริหารความเสี่ยง ivo อย่างชัดเจน

| ตำแหน่ง | จำนวน (คน) |
|-------------------------|------------|
| กรรมการที่เป็นผู้บริหาร | 2 |
| กรรมการ | 2 |
| กรรมการตรวจสอบ | 3 |

7. การถ่วงดุลของกรรมการที่ไม่เป็นผู้บริหาร

ณ วันที่ 31 ธันวาคม 2562 บริษัทมีคณะกรรมการทั้งสิ้นจำนวน 7 ท่าน ดังนั้น บริษัทมีกรรมการที่เป็นอิสระทั้งหมด 3 ท่าน คิดเป็นร้อยละ 42.86 ของกรรมการทั้งหมด อีกทั้งยังจัดให้มีการประชุมร่วมกับของกรรมการที่มีใช้เป็นผู้บริหารและฝ่ายจัดการเพื่อให้มีอิสระในการแสดงความคิดเห็นต่างๆ ได้อย่างเต็มที่

8. การรวมหรือแยกตำแหน่ง

ประธานกรรมการไม่เป็นบุคคลเดียวกันกับกรรมการผู้จัดการ แต่ประธานกรรมการ และกรรมการผู้จัดการเป็นตัวแทนของกลุ่มผู้ถือหุ้นรายใหญ่ซึ่งถือหุ้นเป็นร้อยละ 19.13 และ ร้อยละ 24.90 ตามลำดับ ของทุนจดทะเบียนและชำระแล้ว อย่างไรก็ตามโครงสร้างคณะกรรมการของบริษัทประกอบด้วยกรรมการตรวจสอบ 3 ท่าน ซึ่งจะก่อให้เกิดการถ่วงดุลและการสอบทานการบริหารงาน

9. ค่าตอบแทนกรรมการและผู้บริหาร

บริษัทได้กำหนดนโยบายค่าตอบแทนกรรมการไว้อย่างชัดเจนและโปร่งใส โดยมอบหมายให้คณะกรรมการสรรหาและกำหนดค่าตอบแทนเป็นผู้พิจารณา ซึ่งค่าตอบแทนดังกล่าวได้แสดงไว้ในหัวข้อโครงสร้างการจัดการเรื่องการค้าตอบแทนกรรมการและผู้บริหาร

10. การประชุมคณะกรรมการ

บริษัทได้กำหนดให้มีการประชุมคณะกรรมการอย่างสม่ำเสมอ (อย่างน้อย 3 เดือนต่อครั้ง) และมีการประชุมพิเศษเพิ่มเติมตามความจำเป็น โดยมีการกำหนดวาระชัดเจน ล่วงหน้า และมีวาระพิจารณาติดตามผลการดำเนินงานเป็นประจำ โดยมีการจัดส่งหนังสือเชิญประชุมพร้อมระเบียบวาระการประชุมและเอกสารก่อนการประชุมเป็นระยะเวลาล่วงหน้า 7 วันก่อนวันประชุม เพื่อให้คณะกรรมการได้มีเวลาศึกษาข้อมูลอย่างเพียงพอก่อนเข้าร่วมประชุม รวมทั้งได้

มีการจัดบันทึกการประชุมเป็นลายลักษณ์อักษร จัดเก็บรายงานการประชุมที่ผ่านการรับรองจากคณะกรรมการบริษัท พร้อมให้คณะกรรมการบริษัทและผู้ที่เกี่ยวข้องตรวจสอบได้

| ปี 2562 คณะกรรมการของบริษัท มีการประชุม 6 ครั้ง | | |
|---|----------------|------------------------|
| ชื่อ-สกุล | | จำนวนที่เข้าร่วมประชุม |
| 1. นายวีระชัย | สุธีรชัย | 5/6 |
| 2. นายชูศักดิ์ | ยวงวงศ์ไพบูลย์ | 6/6 |
| 3. นางสาวชนัญญา | ยวงวงศ์ไพบูลย์ | 6/6 |
| 4. นางเพ็ญจันทร์ | ยวงวงศ์ไพบูลย์ | 5/6 |
| 5. นางเมธิกานต์ | ชุตติพงศ์สิริ | 5/6 |
| 6. นายพิบูลศักดิ์ | อรรถบวรพิศาล | 5/6 |
| 7. นางไทศิกา | ไพโรสงบ | 6/6 |
| 8. เรือตรีหญิงสุรี | บุรณธนิต | 6/6 |

11. คณะอนุกรรมการ

ที่ประชุมสามัญผู้ถือหุ้นได้มีการแต่งตั้งคณะกรรมการตรวจสอบและธรรมาภิบาล เข้าดำรงตำแหน่งเมื่อวันที่ 17 กุมภาพันธ์ 2547 เพื่อช่วยในการกำกับดูแลกิจการของบริษัท โดยอำนาจและหน้าที่ของคณะกรรมการตรวจสอบเป็นไปตามรายละเอียดในเรื่องโครงสร้างการจัดการ ทั้งนี้ปัจจุบันมีการแต่งตั้งคณะอนุกรรมการขึ้นเพื่อทำหน้าที่ในการกลั่นกรอง และตรวจสอบรวมทั้งบริหารจัดการเรื่องต่าง โดยคณะอนุกรรมการคณะต่างๆมีการประชุมร่วมกันอย่างน้อย 3 เดือนต่อครั้งเพื่อพิจารณาเรื่องต่างที่เกิดขึ้นเพื่อให้ทันกับการบริหารงานของบริษัท

12. ระบบการควบคุมและการตรวจสอบภายใน

บริษัทให้ความสำคัญต่อระบบควบคุมภายในทั้งในระดับบริหาร และระดับปฏิบัติงานเพื่อให้มีประสิทธิภาพ จึงได้กำหนดภาระหน้าที่ อำนาจการดำเนินการของผู้ปฏิบัติงาน ผู้บริหาร ไว้เป็นลายลักษณ์อักษรอย่างชัดเจน มีการควบคุมดูแลการใช้ทรัพย์สินของบริษัทให้เกิดประโยชน์ และมีการแบ่งแยกหน้าที่ของผู้ปฏิบัติงาน ผู้ติดตามควบคุม และประเมินผลออกจากกัน เพื่อให้เกิดการถ่วงดุลและตรวจสอบระหว่างกันอย่างเหมาะสมและมีการควบคุมภายในที่เกี่ยวกับระบบการเงิน โดยบริษัทได้จัดให้มีระบบรายงานทางการเงินเสนอผู้บริหารตามสายงานที่รับผิดชอบ รวมถึงบริษัทจัดตั้งหน่วยตรวจสอบภายในเพื่อให้มั่นใจว่าการปฏิบัติงานหลักและกิจกรรมทางการเงินที่สำคัญของบริษัทได้ดำเนินการตามแนวทางที่กำหนดและมีประสิทธิภาพ รวมถึงตรวจสอบการปฏิบัติตามกฎหมายและข้อกำหนดที่เกี่ยวข้องกับบริษัท (Compliance Control) และเพื่อให้หน่วยงานตรวจสอบภายในมีความเป็นอิสระ สามารถทำหน้าที่ตรวจสอบและถ่วงดุลได้อย่างเต็มที่ คณะกรรมการจึงกำหนดให้หน่วยตรวจสอบภายในรายงานผลการ

ตรวจสอบโดยตรงต่อคณะกรรมการตรวจสอบ และได้รับการประเมินผลงานจากคณะกรรมการตรวจสอบด้วย และเพื่อให้การตรวจสอบระบบการควบคุมและการตรวจสอบภายในมีความเป็นอิสระมา

13. รายงานของคณะกรรมการ

คณะกรรมการบริษัทเป็นผู้รับผิดชอบต่อการเงินของบริษัทและงบการเงินรวมของบริษัทและบริษัทย่อย (ถ้ามี) และสารสนเทศทางการเงินที่ปรากฏในรายงานประจำปี ทั้งนี้งบการเงินดังกล่าวจัดทำขึ้นตามมาตรฐานการบัญชีที่รับรองทั่วไปในประเทศไทย โดยเลือกใช้นโยบายบัญชีที่เหมาะสมและถือปฏิบัติอย่างสม่ำเสมอ และใช้ดุลยพินิจอย่างระมัดระวังและประมาณการที่ดีที่สุดในการจัดทำ รวมทั้งมีการเปิดเผยข้อมูลสำคัญอย่างเพียงพอในหมายเหตุประกอบงบการเงิน

คณะกรรมการได้จัดให้มีการดำรงรักษาไว้ซึ่งระบบควบคุมภายในที่มีประสิทธิภาพ เพื่อให้มั่นใจได้อย่างมีเหตุผลว่าการบันทึกข้อมูลทางบัญชีมีความถูกต้อง ครบถ้วน และเพียงพอที่จะดำรงรักษาไว้ซึ่งทรัพย์สิน และเพื่อให้ทราบจุดอ่อนเพื่อป้องกันไม่ให้เกิดการทุจริตหรือการดำเนินการที่ผิดปกติดังมีสาระสำคัญ

คณะกรรมการตรวจสอบและธรรมาภิบาล ซึ่งประกอบด้วยกรรมการที่ไม่เป็นผู้บริหารเป็นผู้ดูแลรับผิดชอบเกี่ยวกับคุณภาพของรายงานทางการเงินและระบบควบคุมภายในและมีการประชุมร่วมกับผู้สอบบัญชีของบริษัท โดยไม่มีฝ่ายบริหารของบริษัทเข้าร่วมประชุม เพื่อประเมินความเสี่ยง ความเพียงพอของข้อมูลและระบบควบคุมภายใน

ดังนั้น คณะกรรมการจึงมีความเห็นว่าระบบควบคุมภายในของบริษัทโดยรวมอยู่ในระดับที่น่าพอใจและสามารถสร้างความเชื่อมั่นอย่างมีเหตุผลต่อความเชื่อถือได้ของงบการเงินของบริษัท

14. ความสัมพันธ์กับผู้ลงทุน

คณะกรรมการบริษัทตระหนักดีว่าข้อมูลของบริษัททั้งที่เกี่ยวกับการเงินและที่ไม่ใช่การเงิน ล้วนมีผลกระทบต่อกระบวนการตัดสินใจของผู้ลงทุนและผู้ที่มีส่วนได้ส่วนเสียของบริษัท จึงได้กำชับให้ฝ่ายบริหารดำเนินการในเรื่องที่เกี่ยวกับการเปิดเผยข้อมูลที่ครบถ้วน ตรงต่อความเป็นจริง เชื่อถือได้ สม่ำเสมอ และทันเวลา ซึ่งฝ่ายบริหารของบริษัทได้ให้ความสำคัญและจะยึดถือปฏิบัติไปโดยตลอด ในส่วนของงานด้านผู้ลงทุนสัมพันธ์นั้น ปัจจุบันบริษัทมีหน่วยงานที่ดูแลรับผิดชอบคือหน่วยงานเลขานุการบริษัท ร่วมกับ อำนวยการฝ่ายบัญชีและการเงิน ทำหน้าที่ติดต่อสื่อสารกับผู้ลงทุนสถาบัน ผู้ถือหุ้น รวมทั้งนักวิเคราะห์และภาคีรัฐที่เกี่ยวข้องเพื่อจะได้ส่งข้อมูลได้ทันตามเวลา

กิจกรรมขององค์กรเพื่อความรับผิดชอบต่อสังคม

Corporate Social Responsibility

บริษัทฯ ได้ให้ความสำคัญกับองค์กร และการมีส่วนร่วมต่อสังคม ในรูปแบบต่างๆ อาทิเช่น การมอบทุนการศึกษาให้กับบุตรพนักงานเป็นประจำทุกปี การมอบทุนการศึกษาให้กับสถานศึกษา ระดับประถม และระดับมัธยมในเขตชุมชน อีกทั้งร่วมกับหน่วยงานรัฐในการส่งเสริมให้พนักงานร่วมกันบริจาคสิ่งของและอื่นๆ ให้กับบุคคลที่ด้อยโอกาสซึ่งเป็นการเสริมสร้างกิจกรรมร่วมกันระหว่างอุตสาหกรรมกับชุมชน ให้อยู่ร่วมกันอย่างอบอุ่นและสร้างสรรค์

ในด้านความรับผิดชอบต่อสังคม บริษัทได้เล็งเห็นถึงความสำคัญกับผู้มีส่วนได้ส่วนเสียที่เกี่ยวข้องกับบริษัททั้งหมด ทั้งภายในองค์กร ได้แก่ ผู้บริหาร พนักงาน จนไปถึงภายนอกองค์กร ได้แก่ ลูกค้า ผู้ถือหุ้น รวมถึงสังคมรอบข้างทั้งในด้านสังคมและสิ่งแวดล้อม

สืบเนื่องมาจากสถานที่ประกอบการอยู่ใกล้กับแหล่งชุมชน อาจก่อให้เกิดผลกระทบทางด้านมลพิษทางเสียง มลพิษทางอากาศ เป็นต้น ทางบริษัทฯ มีความมุ่งมั่นในการปรับปรุงสภาพแวดล้อมให้ดียิ่งขึ้น รวมถึงสนับสนุนโครงการของภาครัฐ ซึ่งเป็นส่วนหนึ่งในการลดปัญหาสิ่งแวดล้อม

โดยบริษัทได้มีเป้าหมายที่จะสร้างสรรค์สิ่งดีกับสังคมให้มากยิ่งขึ้นอย่างต่อเนื่องและรอบด้าน ทั้งนี้เพื่อเป็นการสร้างจิตสำนึกที่ดีให้กับพนักงานและฝั่งแนวทางดังกล่าวนี้ให้กลายเป็นส่วนหนึ่งขององค์กรให้เกิดเป็นการพัฒนา จนนำไปสู่ความยั่งยืนต่อไป

(รายงานการพัฒนาเพื่อความยั่งยืน ประจำปี 2562 ที่ www.asiametal.co.th)

โครงการเพื่อสังคม/ชุมชน

บริษัทได้ร่วมมือกับโรงเรียนในแหล่งชุมชน จัดมอบทุนการศึกษาให้กับนักเรียนในชุมชนที่ศึกษาในโรงเรียนในระดับประถม และโรงเรียนระดับมัธยม ด้วยตระหนักดีว่าเยาวชนคือทรัพยากรที่สำคัญของประเทศในอนาคต จึงควรส่งเสริมให้เกิดการเรียนรู้และการพัฒนาทักษะในด้านต่างๆ โดยในปี 2562 ทางผู้บริหารและพนักงานบริษัทร่วมกันบริจาคสิ่งของ ที่วัดพระพุทธบาทน้ำพุ

โครงการเพื่อพนักงาน

บริษัทให้ความสำคัญต่อสุขภาพของพนักงานเป็นอย่างยิ่ง เพราะพนักงานทุกคนเป็นผู้ที่มีความสำคัญในการขับเคลื่อนธุรกิจให้เติบโตอย่างยั่งยืนและมีคุณภาพ บริษัทจึงจัดให้มีการตรวจสุขภาพประจำปี และมีการให้คำแนะนำในการดูแลสุขภาพโดยแพทย์และพยาบาล

บริษัทได้จัดให้พนักงานได้ร่วมกิจกรรมในการเข้ารับการอบรมเรื่องอัคคีภัย และภัยอื่นๆโดยมีการซ้อมการดับเพลิงการอพยพหนีเพลิงประจำปี ทุกๆ ปี เพื่อให้พนักงานมีความรู้ความเข้าใจในเรื่องชีวนามัย ซึ่งทำให้พนักงานที่ได้เข้ารับการอบรมสามารถนำไปใช้ในชีวิตประจำวันได้ไม่ว่าจะในสถานที่ทำงาน บ้าน และตามชุมชนที่อาศัยอยู่

สรุปรายการระหว่างกันของบริษัท สำหรับปี 2562

สรุปรายการระหว่างกันของบริษัท บริษัทย่อย และบริษัทที่เกี่ยวข้องหรือกับบุคคลที่อาจมีความขัดแย้งทางผลประโยชน์ที่เกิดขึ้นในปี 2562

| รายการ | ลักษณะความสัมพันธ์ | ลักษณะรายการ | มูลค่ารายการ (ล้านบาท) | ความเห็นของคณะกรรมการตรวจสอบ |
|---|---|--|---------------------------|--|
| บริษัท เอส ที ซี สตีล จำกัด ประกอบธุรกิจผลิต และรับจ้างเหล็กแปรรูป | บริษัทย่อย บริษัท เอเชีย เมทัล จำกัด (มหาชน) ถือหุ้น 99.99% | บริษัทให้เช่าอาคารสำนักงานกับ บริษัท เอส ที ซี สตีล จำกัด | 0.12 | - เป็นการให้เช่าอาคารสำนักงาน กับบริษัท เอส ที ซี สตีล จำกัด และราคาที่ตกลงร่วมกันตามสัญญาให้เช่า |
| | | ซึ่งมียอดลูกหนี้คงค้าง ณ สิ้นปี เท่ากับ | 0.00 | |
| | | ดอกเบียค้างรับ ณ สิ้นปี เท่ากับ | 22.00 | |
| | | บริษัทว่าจ้างผลิตสินค้าเหล็กจาก บริษัท เอส ที ซี สตีล จำกัด | 8.55 | - เป็นการว่าจ้างผลิตสินค้าเหล็กจาก บริษัท เอส ที ซี สตีล จำกัด เป็นการซื้อในราคาที่ตกลงร่วมกัน |
| | | ซึ่งมียอดเจ้าหนี้คงค้าง ณ สิ้นปี เท่ากับ | 1.06 | - คณะกรรมการตรวจสอบและธรรมาภิบาล ได้พิจารณาการทำ รายการดังกล่าวข้างต้นแล้วเห็นว่าการทำรายการ เป็นการทำ |
| | | บริษัทเช่าพื้นที่กับ บริษัท เอส ที ซี สตีล จำกัด เท่ากับ | 0.60 | รายการที่สมเหตุสมผลเพื่อเกิดประโยชน์สูงสุดแก่บริษัท ราคาที่ บริษัทซื้อ - ขายสินค้า เป็นราคาเทียบเคียงได้กับที่ซื้อ-ขายสินค้ากับ บุคคลภายนอก |

| รายการ | ลักษณะความสัมพันธ์ | ลักษณะรายการ | มูลค่ารายการ (ล้านบาท) | ความเห็นของคณะกรรมการตรวจสอบ |
|--|---|---|---|--|
| บริษัท แกรนด์ เอเชีย สตีล โพรเซสซิ่ง เซ็นเตอร์ จำกัด ประกอบธุรกิจผลิตและจำหน่ายเหล็กแปรรูป | บริษัทย่อย บริษัท เอเชีย เมทัล จำกัด (มหาชน) ถือหุ้น 50.00% | บริษัทจำหน่ายสินค้าเหล็กให้บริษัท แกรนด์ เอเชีย สตีลฯ บริษัทให้เช่าอาคารและเครื่องจักรแก่ บริษัท แกรนด์ เอเชีย สตีลฯ บริษัทมียอดลูกหนี้ค้าง ณ สิ้นปี เท่ากับ บริษัทซื้อสินค้าเหล็กจาก บริษัท แกรนด์ เอเชีย สตีลฯ จำกัด บริษัทไม่มียอดเจ้าหนี้ค้าง ณ สิ้นปี กับบริษัท แกรนด์ เอเชีย สตีลฯ จำกัด | 0.46 12.86 0.33 4.24 0.00 | - เป็นการขายสินค้าเหล็กและให้บริการรับจ้างตัด สลิต รายได้อื่นๆ ซึ่งเป็นการค้าปกติ โดยราคาของบริษัทขายสินค้าเหล็กและให้บริการรับจ้างตัด สลิต กับบริษัท แกรนด์ เอเชีย สตีล โพรเซสซิ่ง เซ็นเตอร์ จำกัด เป็นการขายในราคาตลาดและเป็นราคาเทียบเคียงได้กับการขายให้บุคคลภายนอก และราคาที่ตกลงร่วมกันตามสัญญาให้เขา - เป็นการซื้อสินค้าเหล็กแผ่นขนาดที่มีความหนาเพื่อรวบรวมให้กับลูกค้า โดยราคาของบริษัทซื้อสินค้าเหล็ก และค่านายหน้ากับบริษัท แกรนด์ เอเชีย สตีล โพรเซสซิ่ง เซ็นเตอร์ จำกัด เป็นการซื้อในราคาตลาดและเป็นราคาเทียบเคียงได้กับการขายให้บุคคลภายนอกซึ่งเป็นการค้าปกติ - คณะกรรมการตรวจสอบและธรรมาภิบาล ได้พิจารณาการทำรายการดังกล่าวข้างต้นแล้วเห็นว่าการทำรายการ เป็นการทำรายการที่สมเหตุสมผลเพื่อเกิดประโยชน์สูงสุดแก่บริษัท ราคาที่บริษัทซื้อ-ขายสินค้า เป็นราคาเทียบเคียงได้กับที่ซื้อ-ขายสินค้ากับบุคคลภายนอก |

| รายการ | ลักษณะความสัมพันธ์ | ลักษณะรายการ | มูลค่ารายการ (ล้านบาท) | ความเห็นของคณะกรรมการตรวจสอบ |
|--|---|---|---------------------------|--|
| บริษัท ทวีโชค พาณิช จำกัด ประกอบธุรกิจ ค้าปลีก เหล็กแผ่นรีดร้อน | นายพรเทพ โยธินอุปไมย นางแสงจันทร์ สี และนางวัชรีย โยธิน อุปไมย ทั้งสามคนเป็นกรรมการผู้มี อำนาจลงนามและผู้ถือหุ้นของบริษัท ทวีโชค พาณิช จำกัด เป็นพี่น้องและ มารดาของนางเพ็ญจันทร์ ยวงวงศ์ ไพบูลย์ ซึ่งเป็นกรรมการและเป็นผู้ถือ หุ้นใหญ่ของบริษัท | บริษัทจำหน่ายสินค้าเหล็กให้บริษัท ทวีโชค พาณิช จำกัด | 0.00 | - เป็นการขายสินค้าเหล็กและให้บริการรับจ้างตัด สลิต ซึ่งเป็นการค้า ปกติ โดยราคาของบริษัทขายสินค้าเหล็กและให้บริการรับจ้างตัด สลิต |
| | | บริษัทไม่มีรายได้อื่น และไม่มียอด ลูกหนี้ค้าง ณ สิ้นปี กับบริษัท ทวีโชค พาณิช จำกัด | 0.00 | - เป็นการขายในราคาตลาดและเป็น ราคาเทียบเคียงได้กับการขายให้บุคคลภายนอก |
| | | บริษัทซื้อสินค้าเหล็กจากบริษัท ทวีโชค พาณิช จำกัด | 0.26 | - เป็นการซื้อสินค้าเหล็กแผ่นขนาดที่มีความหนาเพื่อรวบรวมให้กับ ลูกค้า โดยราคาของบริษัทซื้อสินค้าเหล็ก กับบริษัท ทวีโชค พาณิช จำกัด เป็นการซื้อในราคาตลาดและเป็นราคาเทียบเคียงได้กับการขายให้ บุคคลภายนอกซึ่งเป็นการค้าปกติ |
| | | ซึ่งมียอดเจ้าหนี้ค้าง ณ สิ้นปี เท่ากับ | 0.18 | - คณะกรรมการตรวจสอบและธรรมาภิบาล ได้พิจารณาการทำรายการ ดังกล่าวข้างต้นแล้วเห็นว่าการทำรายการ เป็นการทำรายการที่ สมเหตุสมผลเพื่อเกิดประโยชน์สูงสุดแก่บริษัท ราคาที่บริษัทซื้อ-ขาย สินค้า เป็นราคาเทียบเคียงได้กับที่ซื้อ-ขายสินค้ากับบุคคลภายนอก |

| รายการ | ลักษณะความสัมพันธ์ | ลักษณะรายการ | มูลค่ารายการ (ล้านบาท) | ความเห็นของคณะกรรมการตรวจสอบ |
|--|---|--|-------------------------------|--|
| บริษัท เพิ่มชัย พาณิช จำกัด ประกอบธุรกิจ ค้าเหล็ก แผ่นชั้นสอง | คุณวีระชัย สุธีรชัยเป็นผู้ถือหุ้นของ บริษัท เพิ่มชัยพาณิช จำกัด เป็นน้ำ ขายของเป็นน้า นายชูศักดิ์ ยงวงศ์ ไพบูลย์ ซึ่งเป็นกรรมการและเป็นผู้ถือ หุ้นใหญ่ของบริษัท | บริษัทจำหน่ายสินค้าเหล็กให้บริษัท เพิ่มชัยพาณิช จำกัด บริษัทไม่มียอดลูกหนี้ค้าง ณ สิ้นปี กับบริษัท เพิ่มชัยพาณิช จำกัด | 0.00 0.00 | - ลักษณะธุรกรรมเป็นการขายสินค้าเหล็กและให้บริการรับจ้างตัด สลิต ซึ่งเป็นการค้าปกติ โดยราคาของบริษัทขายสินค้าเหล็กและ ให้บริการรับจ้างตัด สลิต กับบริษัท เพิ่มชัยพาณิช จำกัดเป็นการขาย ในราคาตลาดและเป็นราคาเทียบเคียงได้กับการขายให้บุคคลภายนอก - เนื่องจากไม่มีธุรกรรมดังกล่าวในปี 2561 คณะกรรมการตรวจสอบ และธรรมาภิบาล จึงไม่มีความเห็น |
| บริษัท เพิ่มสิน สตีล เว็คส์ จำกัด (มหาชน) ประกอบธุรกิจ ค้าเหล็ก รีดเย็น และศูนย์บริการ เหล็กรีดเย็น | กลุ่มพี่น้องตระกูลยงวงศ์ไพบูลย์เป็นผู้ ถือหุ้นใหญ่ของบริษัท เพิ่มสิน สตีล เว็คส์ จำกัด (มหาชน) ซึ่งเป็น กรรมการและเป็นผู้ถือหุ้นใหญ่ของ บริษัท | บริษัทจำหน่ายสินค้าเหล็กจากบริษัท เพิ่มสิน สตีลเว็คส์ จำกัด (มหาชน) บริษัทย่อยซื้อสินค้าเหล็กจากบริษัท เพิ่มสิน สตีลเว็คส์ จำกัด (มหาชน) บริษัทย่อยไม่มียอดเจ้าหนี้ค้าง ณ สิ้น ปี | 0.00 15.96 0.00 | - เป็นการขายสินค้าเหล็ก ซึ่งเป็นการค้าปกติ โดยราคาของบริษัทขาย สินค้าเหล็ก กับ บริษัท เพิ่มสิน สตีลเว็คส์ จำกัด (มหาชน) เป็นการขาย ในราคาตลาดและเป็นราคาเทียบเคียงได้กับการขายให้บุคคลภายนอก - เป็นการซื้อเหล็กแผ่นรีดเย็น ซึ่งเป็นการค้าปกติ โดยราคาของบริษัทซื้อ เหล็กแผ่นรีดเย็น กับบริษัท เพิ่มสิน สตีลเว็คส์ จำกัด (มหาชน) เป็น การซื้อในราคาตลาดและเป็นราคาเทียบเคียงได้กับการซื้อจาก บุคคลภายนอก - คณะกรรมการตรวจสอบและธรรมาภิบาล ได้พิจารณาการทำ รายการดังกล่าวข้างต้นแล้วเห็นว่าการทำรายการนี้ เป็นการทำรายการ ที่สมเหตุสมผลเพื่อเกิดประโยชน์สูงสุดแก่บริษัท ราคาที่บริษัทซื้อ-ขาย สินค้า เป็นราคาเทียบเคียงได้กับที่ซื้อ-ขายสินค้ากับบุคคลภายนอก |

| รายการ | ลักษณะความสัมพันธ์ | ลักษณะรายการ | มูลค่ารายการ (ล้านบาท) | ความเห็นของคณะกรรมการตรวจสอบ |
|---|--|---|---------------------------|---|
| บริษัท จีเจ สตีล จำกัด (มหาชน) ประกอบธุรกิจ ผลิตและ จำหน่ายเหล็กแผ่นรีด ร้อนชนิดม้วน | คุณหญิงปัทมา ลีสวัสดิ์ตระกูล เป็น กรรมการ และผู้ถือหุ้นของบริษัท จีเจ สตีล จำกัด ผู้ถือหุ้นใหญ่ของ บริษัท | บริษัทไม่มีซื้อเหล็กแผ่นรีดร้อนชนิดม้วน จากบริษัท จีเจ สตีล จำกัด (มหาชน) บริษัทไม่มียอดเจ้าหนี้ค้าง ณ สิ้นปี | 0.00 0.00 | - เป็นการซื้อเหล็กแผ่นรีดร้อนชนิดม้วน ซึ่งเป็นการค้าปกติ โดยราคา บริษัทซื้อเหล็กแผ่นรีดร้อนชนิดม้วน กับบริษัท จีเจ สตีล จำกัด (มหาชน) เป็นการซื้อในราคาตลาดและเป็นราคาเทียบเคียงได้กับการซื้อจาก บุคคลภายนอก - คณะกรรมการตรวจสอบได้พิจารณาการทำรายการดังกล่าวข้างต้น แล้วเห็นว่าการทำรายการนี้ เป็นการทำการที่สมเหตุสมผลเพื่อเกิด ประโยชน์สูงสุดแก่บริษัท ราคาที่บริษัทซื้อเหล็กแผ่นรีดร้อนชนิดม้วน ดังกล่าว เป็นราคาเทียบเคียงได้กับที่ซื้อกับบุคคลภายนอก |
| บริษัท จี สตีล จำกัด (มหาชน) ประกอบธุรกิจ ผลิตและ จำหน่ายเหล็กแผ่นรีด ร้อนชนิดม้วน | คุณหญิงปัทมา ลีสวัสดิ์ตระกูล เป็น กรรมการ และผู้ถือหุ้นของ บริษัท จี สตีล จำกัด ผู้ถือหุ้นใหญ่ของบริษัท | บริษัทซื้อเหล็กแผ่นรีดร้อนชนิดม้วนจาก บริษัท จี สตีล จำกัด (มหาชน) บริษัทไม่มียอดเจ้าหนี้ค้าง ณ สิ้นปี | 7.10 0.00 | - เป็นการซื้อเหล็กแผ่นรีดร้อนชนิดม้วน ซึ่งเป็นการค้าปกติ โดยราคา บริษัทซื้อเหล็กแผ่นรีดร้อนชนิดม้วน กับบริษัท จี สตีล จำกัด (มหาชน) เป็นการซื้อในราคาตลาดและเป็นราคาเทียบเคียงได้กับการซื้อจาก บุคคลภายนอก - คณะกรรมการตรวจสอบได้พิจารณาการทำรายการดังกล่าวข้างต้น แล้วเห็นว่าการทำรายการนี้ เป็นการทำการที่เป็นการค้าปกติ ราคาที่ บริษัทซื้อเหล็กแผ่นรีดร้อนชนิดม้วนดังกล่าว เป็นราคาเทียบเคียงได้กับที่ ซื้อกับบุคคลภายนอก |

| รายการ | ลักษณะความสัมพันธ์ | ลักษณะรายการ | มูลค่ารายการ (ล้านบาท) | ความเห็นของคณะกรรมการตรวจสอบ |
|--|---|---|---|--|
| <p>บริษัท ไพร้ม สตีล มิลล์ จำกัด</p> <p>ประกอบธุรกิจ ผลิตและจำหน่ายเหล็กม้วนรีดร้อนหน้าแคบ</p> | <p>คุณวินท์ สุธีรัชย์ เป็นกรรมการผู้มีอำนาจลงนามและผู้ถือหุ้นของบริษัท ไพร้ม สตีล มิลล์ จำกัด เป็นพี่น้องของนายชูศักดิ์ ยงวงศ์ไพบูลย์ ซึ่งเป็นกรรมการและเป็นผู้ถือหุ้นใหญ่ของบริษัท</p> | <p>บริษัทจำหน่ายสินค้าเหล็กให้ บริษัท ไพร้ม สตีล มิลล์ จำกัด</p> <p>ซึ่งมียอดลูกหนี้ค้าง ณ สิ้นปี เท่ากับ</p> <p>เงินทตรงจ่ายค่าสินค้า</p> <p>บริษัทซื้อเหล็กแผ่นรีดร้อนชนิดม้วนจาก บริษัท ไพร้ม สตีล มิลล์ จำกัด</p> <p>ซึ่งมียอดเจ้าหนี้ค้าง ณ สิ้นปี เท่ากับ</p> | <p>696.01</p> <p>217.74</p> <p>8.31</p> <p>2,470.53</p> <p>1.15</p> | <p>- เป็นการขายสินค้า Slab ให้กับบริษัท ไพร้ม สตีล จำกัด ในราคาทุนบวกส่วนเพิ่ม</p> <p>- เป็นการซื้อเหล็กม้วนรีดร้อนหน้าแคบซึ่งเป็นการค้าปกติ โดยราคาของบริษัทซื้อเหล็กแผ่นรีดร้อนชนิดม้วน กับบริษัท ไพร้ม สตีล มิลล์ จำกัด เป็นการซื้อในราคาตลาดและราคาเทียบเคียงได้กับการซื้อจากบุคคลภายนอก</p> <p>- คณะกรรมการตรวจสอบได้พิจารณาการทำรายการดังกล่าวข้างต้นแล้ว เห็นว่าการทำรายการนี้ เป็นการทำรายการที่เป็นการค้าปกติ ราคาที่บริษัทซื้อเหล็กแผ่นรีดร้อนชนิดม้วนดังกล่าว เป็นราคาเทียบเคียงได้กับที่ซื้อกับบุคคลภายนอก</p> |

| รายการ | ลักษณะความสัมพันธ์ | ลักษณะรายการ | มูลค่ารายการ (ล้านบาท) | ความเห็นของคณะกรรมการตรวจสอบ |
|--|---|---|---------------------------|--|
| บริษัท วิน วิน โฮลดิ้ง จำกัด ประกอบธุรกิจ นำเข้า และจำหน่ายเหล็ก | คุณวินท์ สุธีรัชย์ เป็นกรรมการผู้มีอำนาจลงนามและผู้ถือหุ้นของบริษัท วิน วิน โฮลดิ้ง จำกัด เป็นพี่น้องของนายชูศักดิ์ ยงวงศ์ไพบูลย์ ซึ่งเป็นกรรมการและเป็นผู้ถือหุ้นใหญ่ของบริษัท | บริษัทย่อยจำหน่ายสินค้าเหล็กให้บริษัท วิน วิน โฮลดิ้ง จำกัด | 10.07 | - เป็นการขายสินค้า ซึ่งเป็นการค้าปกติ โดยราคาของบริษัทย่อยขายสินค้าเหล็ก กับบริษัท วิน วิน โฮลดิ้ง จำกัด เป็นการขายในราคาตลาด และเป็นราคาเทียบเคียงได้กับการขายให้บุคคลภายนอก |
| | | ซึ่งมียอดลูกหนี้คงค้างกับบริษัทย่อย ณ สิ้นปี เท่ากับ | 0.50 | |
| | | บริษัทย่อยซื้อเหล็กจากบริษัท วิน วิน โฮลดิ้ง จำกัด | 0.00 | - เป็นการซื้อเหล็กแผ่นรีดร้อนชนิดม้วน ซึ่งเป็นการค้าปกติ โดยราคาของบริษัทย่อยซื้อเหล็ก กับ บริษัท วิน วิน โฮลดิ้ง จำกัด เป็นการซื้อในราคาตลาดและเป็นราคาเทียบเคียงได้กับการซื้อจากบุคคลภายนอก |
| | | บริษัทไม่มียอดเจ้าหนี้คงค้าง ณ สิ้นปี | 0.00 | - คณะกรรมการตรวจสอบได้พิจารณาการทำรายการดังกล่าวข้างต้นแล้วเห็นว่าการทำรายการนี้ เป็นการทำรายการที่สมเหตุสมผลเพื่อเกิดประโยชน์สูงสุดแก่บริษัท ราคาที่บริษัทซื้อเหล็ก เป็นราคาเทียบเคียงได้กับที่ซื้อกับบุคคลภายนอก |

| รายการ | ลักษณะความสัมพันธ์ | ลักษณะรายการ | มูลค่ารายการ (ล้านบาท) | ความเห็นของคณะกรรมการตรวจสอบ |
|---|---|---|---------------------------|--|
| บริษัท อิน-เทค สตีล จำกัด เดิมชื่อ บริษัท พรیشัน เพอร์เฟ็คท์ โฟล์ด จำกัด ประกอบธุรกิจ ผลิตท่อเหล็ก | คุณวินท์ สุธีรัชย์ เป็นกรรมการผู้มีอำนาจลงนามและผู้ถือหุ้นของ บริษัท อิน-เทค สตีล จำกัด เป็นพี่น้องของนายชูศักดิ์ ยงวงศ์ไพบูลย์ ซึ่งเป็นกรรมการและเป็นผู้ถือหุ้นใหญ่ของบริษัท | บริษัทย่อยจำหน่ายสินค้าเหล็กให้ บริษัท อิน-เทค สตีล จำกัด | 0.48 | - เป็นการขายสินค้า ซึ่งเป็นการค้าปกติ โดยราคาของบริษัทย่อยขายสินค้าเหล็ก กับบริษัท อิน-เทค สตีล จำกัด เป็นการขายในราคาตลาด และเป็นราคาเทียบเคียงได้กับการขายให้บุคคลภายนอก |
| | | มียอดลูกหนี้ค้าง ณ สิ้นปี เท่ากับ | 0.00 | |
| | | บริษัทย่อยซื้อท่อเหล็กจากบริษัท บริษัท อิน-เทค สตีล จำกัด | 0.00 | - เป็นการซื้อท่อเหล็กซึ่งเป็นการค้าปกติ โดยราคาของบริษัทย่อยซื้อท่อเหล็ก กับ บริษัท อิน-เทค สตีล จำกัด เป็นการซื้อในราคาตลาดและเป็นราคาเทียบเคียงได้กับการซื้อจากบุคคลภายนอก |
| | | มียอดเจ้าหน้ค้าง ณ สิ้นปี เท่ากับ | 0.00 | |

| รายการ | ลักษณะความสัมพันธ์ | ลักษณะรายการ | มูลค่ารายการ (ล้านบาท) | ความเห็นของคณะกรรมการตรวจสอบ |
|--|---|---|-------------------------------------|---|
| <p>บริษัท พีเอส สตีล โพรเซสซิ่ง เซ็นเตอร์ จำกัด</p> <p>ประกอบธุรกิจ ผลิตและจำหน่ายเหล็กแผ่นรีดเย็น</p> | <p>คุณวินท์ สุธีรัชย์ เป็นกรรมการผู้มีอำนาจลงนามและผู้ถือหุ้นของ บริษัท พีเอส สตีล โพรเซสซิ่ง เซ็นเตอร์ จำกัด เป็นพี่น้องของนายชูศักดิ์ ยงวงศ์ไพบูลย์ ซึ่งเป็นกรรมการและเป็นผู้ถือหุ้นใหญ่ของบริษัท</p> | <p>บริษัทย่อยจำหน่ายสินค้าเหล็กให้ บริษัท พีเอส สตีล โพรเซสซิ่ง เซ็นเตอร์ จำกัด</p> <p>บริษัทย่อยซื้อเหล็กแผ่นรีดเย็นจาก บริษัท พีเอส สตีล โพรเซสซิ่ง เซ็นเตอร์ จำกัด</p> <p>ซึ่งมียอดจำหน่ายนี้คงค้าง ณ สิ้นปี</p> | <p>0.00</p> <p>0.22</p> <p>0.00</p> | <p>- เป็นการขายสินค้า โดยราคาของบริษัทย่อยขายสินค้า กับ บริษัท พีเอส สตีล โพรเซสซิ่ง เซ็นเตอร์ จำกัด เป็นการขายในราคาตลาดและเป็นราคาเทียบเคียงได้กับการขายให้บุคคลภายนอก</p> <p>- เป็นการซื้อเหล็กแผ่นรีดเย็น ซึ่งเป็นการค้าปกติโดยราคาของบริษัทย่อยซื้อเหล็กแผ่นรีดเย็น กับ บริษัท พีเอส สตีล โพรเซสซิ่ง เซ็นเตอร์ จำกัด เป็นการซื้อในราคาตลาดและเป็นราคาเทียบเคียงได้กับการซื้อจากบุคคลภายนอก</p> <p>- คณะกรรมการตรวจสอบได้พิจารณาการทำรายการดังกล่าวข้างต้นแล้วเห็นว่าการทำรายการนี้ เป็นการทำรายการที่เป็นการค้าปกติ ราคาที่บริษัทซื้อเหล็กแผ่นรีดเย็นดังกล่าว เป็นราคาเทียบเคียงได้กับที่ซื้อกับบุคคลากรภายนอก</p> |

นโยบายหรือแนวโน้มนำการทำรายการระหว่างกัน

ในอนาคตหากบริษัทมีความจำเป็นต้องทำรายการระหว่างกันกับบุคคลที่อาจมีความขัดแย้งทางผลประโยชน์กับบริษัท บริษัทมีนโยบายที่จะกำหนดเงื่อนไขต่างๆ ให้เป็นไปตามลักษณะการดำเนินการค้าปกติและเป็นราคาตลาดซึ่งสามารถเปรียบเทียบได้กับราคาที่เกิดขึ้นกับบุคคลภายนอก ทั้งนี้บริษัทจะให้คณะกรรมการตรวจสอบหรือผู้สอบบัญชีของบริษัทหรือผู้เชี่ยวชาญอิสระ พิจารณาตรวจสอบและให้ความเห็นถึงความเหมาะสมของราคาและความสมเหตุสมผลของการทำรายการด้วย

รายการระหว่างกันที่อาจเกิดขึ้นในอนาคตนั้น กรรมการจะต้องปฏิบัติตามระเบียบต่างๆ ที่ได้กำหนดขึ้นและกรรมการจะต้องไม่อนุมัติรายการใดๆ ที่ตนหรือบุคคลที่อาจมีความขัดแย้งทางผลประโยชน์ ในลักษณะอื่นใดกับบริษัท และจะต้องเปิดเผยรายการดังกล่าวต่อคณะกรรมการบริษัทเพื่อให้คณะกรรมการบริษัทพิจารณา ซึ่งบริษัทจะต้องปฏิบัติตามกฎหมายว่าด้วยหลักทรัพย์และตลาดหลักทรัพย์ และข้อบังคับ ประกาศ คำสั่ง หรือข้อกำหนดของตลาดหลักทรัพย์แห่งประเทศไทย รวมถึงการปฏิบัติตามข้อกำหนดเกี่ยวกับการเปิดเผยข้อมูลการทำรายการเกี่ยวโยงกัน และการได้มาหรือจำหน่ายไปซึ่งทรัพย์สินของบริษัทหรือบริษัทย่อย

รายละเอียดกรรมการและผู้บริหาร

| | |
|---|---|
| 1. ชื่อ | : นายวิระชัย สุธีรชัย |
| อายุ | : 69 ปี |
| ตำแหน่ง | : ประธานบริษัทและประธานกรรมการ |
| วุฒิการศึกษา | : ปริญญาโท สาขาวิชารัฐศาสตร์ มหาวิทยาลัยรามคำแหง MINI MBA มหาวิทยาลัยธรรมศาสตร์ ปริญญาตรี RCA INSTITUTE OF TECHNOLOGY NEWYORK U.S.A. |
| ผ่านการอบรม | : หลักสูตร Director Accreditation Program (DAP) รุ่นที่ 15/2004 เมื่อวันที่ 18 พฤษภาคม 2547 จากสมาคมส่งเสริมสถาบันกรรมการบริษัทไทย |
| สัดส่วนการถือหุ้นในบริษัท (%) | : 9.67% |
| ความสัมพันธ์ทางครอบครัว ระหว่างกรรมการและผู้บริหาร | : นายชายของนายชูศักดิ์ ยงวงศ์ไพบูลย์ |
| ประวัติการทำงาน | |
| 2552 – ปัจจุบัน | : ประธานบริษัทและประธานกรรมการ บริษัท เอเชีย เมทัล จำกัด (มหาชน) |
| 2531 - ปัจจุบัน | : กรรมการผู้จัดการ บริษัท คอสโม แลนด์ แอนด์ เฮ้าส์ จำกัด |
| 2537 – ปัจจุบัน | : กรรมการผู้จัดการ บริษัท คอสโม พร็อพเพอร์ตี้ แมเนจเม้นท์ จำกัด |
| 2519 – ปัจจุบัน | : กรรมการผู้จัดการ บริษัท สินธีรชัย จำกัด |
| 2. ชื่อ | : นายชูศักดิ์ ยงวงศ์ไพบูลย์ |
| อายุ | : 57 ปี |
| ตำแหน่ง | : กรรมการผู้จัดการและกรรมการผู้มีอำนาจลงนาม |
| วุฒิการศึกษา | : ปริญญาตรี อัสสัมชัญบริหารธุรกิจ |
| ผ่านการอบรม | : หลักสูตร Director Accreditation Program (DAP) รุ่นที่ 15/2004 เมื่อวันที่ 18 พฤษภาคม 2547 หลักสูตร Director Certification Program (DCP) รุ่นที่ 46/2004 เมื่อวันที่ 25 สิงหาคม 2547 จากสมาคมส่งเสริมสถาบันกรรมการบริษัทไทย |
| สัดส่วนการถือหุ้นในบริษัท (%) | : 15.98% |
| ความสัมพันธ์ทางครอบครัว ระหว่างกรรมการและผู้บริหาร | : สามีของ นางเพ็ญจันทร์ |
| ประวัติการทำงาน | |
| 2536 – ปัจจุบัน | : กรรมการผู้จัดการ บริษัท เอเชีย เมทัล จำกัด (มหาชน) |
| 2546 - ปัจจุบัน | : กรรมการ บริษัท เอส ที ซี สตีล จำกัด |
| 2558 – ปัจจุบัน | : กรรมการ บริษัท ไพรม์ สตีล มิลล์ จำกัด (เดิมชื่อบริษัท เต๋อหลง (ไทยแลนด์) จำกัด) |
| 2558 – ปัจจุบัน | : กรรมการ บริษัท แกรนด์ เอเชีย สตีล โพรเซสซิง เซ็นเตอร์ จำกัด |
| 2561 – ปัจจุบัน | : กรรมการ บริษัท วีเค แลนด์ ดีเวลลอปเม้นท์ จำกัด |

| | |
|--|---|
| 3. ชื่อ | : นางเพ็ญจันทร์ ยงวงศ์ไพบูลย์ |
| อายุ | : 55 ปี |
| ตำแหน่ง | : รองกรรมการผู้จัดการและกรรมการผู้มีอำนาจลงนาม |
| วุฒิการศึกษา | : ประกาศนียบัตรวิชาชีพชั้นสูง อัสสัมชัญคอมเมิร์ซ |
| ผ่านการอบรม | : หลักสูตร Director Accreditation Program (DAP) รุ่นที่ 15/2004 เมื่อวันที่ 18 พฤษภาคม 2547 หลักสูตร Director Certification Program (DCP) รุ่นที่ 49/2004 เมื่อวันที่ 7 ตุลาคม 2547 จากสมาคมส่งเสริมสถาบันกรรมการบริษัทไทย |
| สัดส่วนการถือหุ้นในบริษัท (%) | : 8.33% |
| ความสัมพันธ์ทางครอบครัว ระหว่างกรรมการและผู้บริหาร ประวัติการทำงาน | : ภรรยาของนายชูศักดิ์ 2536 – 2562 : รองกรรมการผู้จัดการ บริษัท เอเชีย เมทัล จำกัด (มหาชน) 2546 - ปัจจุบัน : กรรมการ บริษัท เอส ที ซี สตีล จำกัด |

| | |
|---|---|
| 4. ชื่อ | : นางสาวชนัญญา ยงวงศ์ไพบูลย์ |
| อายุ | : 27 ปี |
| ตำแหน่ง | : กรรมการ |
| วุฒิการศึกษา | : ปริญญาตรี สาขาคณะพาณิชย์ศาสตร์ และบัญชี มหาวิทยาลัยธรรมศาสตร์ |
| ผ่านการอบรม | : หลักสูตร Director Accreditation Program (DAP) รุ่นที่ 123/2016 เมื่อวันที่ 25 มกราคม 2559 จากสมาคมส่งเสริมสถาบันกรรมการบริษัทไทย : หลักสูตร ORIENTATION สำหรับบริษัท IPOs : CFO FOCUS ON FINANCIAL REPORTING รุ่นที่ 7 เมื่อวันที่ 21-22 พฤศจิกายน 2561 จากสภาวิชาชีพบัญชี ในพระบรมราชูปถัมภ์ |
| สัดส่วนการถือหุ้นในบริษัท (%) | : 4.54% |
| ความสัมพันธ์ทางครอบครัวระหว่าง กรรมการและผู้บริหาร | : ลูกสาวของคุณชูศักดิ์ และ คุณเพ็ญจันทร์ |
| ประวัติการทำงาน | |
| 2558 – ปัจจุบัน | : กรรมการ และ ผู้อำนวยการฝ่ายการตลาดและการขาย บริษัท เอเชีย เมทัล จำกัด (มหาชน) |
| 2558 – 2561 | : กรรมการ และ ฝ่ายบัญชีและการเงิน บริษัท เอเชีย เมทัล จำกัด (มหาชน) |
| 2558 – ปัจจุบัน | : กรรมการ บริษัท แกรนด์ เอเชีย สตีล โพรเซสซิง เซ็นเตอร์ จำกัด |
| 2561 – ปัจจุบัน | : กรรมการ บริษัท บีพีซี แลนด์ จำกัด |

| | |
|--|---|
| 5. ชื่อ | : นางสาวเมธิกานต์ ชูติพงษ์ศิริ |
| อายุ | : 53 ปี |
| ตำแหน่ง | : กรรมการบริษัท |
| วุฒิการศึกษา | :ปริญญาตรี วิทยาศาสตร์บัณฑิต (Com Science) มหาวิทยาลัยพระจอมเกล้าธนบุรี ปริญญาโท บริหารธุรกิจมหาบัณฑิต จุฬาลงกรณ์มหาวิทยาลัย |
| ผ่านการอบรม | : หลักสูตร Director Accreditation Program (DAP) รุ่น 164/2019 เมื่อวันที่ 30 กันยายน 2562 จากสมาคมส่งเสริมสถาบันกรรมการบริษัทไทย |
| สัดส่วนการถือหุ้นในบริษัท (%) | : ไม่มี |
| ความสัมพันธ์ทางครอบครัว ระหว่างกรรมการและผู้บริหาร ประวัติการทำงาน | : ไม่มี |
| 2560 – ปัจจุบัน | : กรรมการ บริษัท เอเชีย เมทาล จำกัด (มหาชน) |
| 2548 – 2562 | : ประธานฝ่ายปฏิบัติการ และกรรมการ บริษัท จี สตีล จำกัด (มหาชน) |
| 2557 – 2561 | : ผู้จัดการทั่วไปอาวุโส (แผนกจัดซื้อ) |

| | |
|--|--|
| 6. ชื่อ | : นางวันนารี ทิพย์สุวรรณ |
| อายุ | : 43 ปี |
| ตำแหน่ง | : ผู้อำนวยการฝ่ายบัญชีและการเงิน |
| วุฒิการศึกษา | : ปริญญาโท สาขาการบัญชี มหาวิทยาลัยบูรพา |
| ผ่านการอบรม | : ไม่มี |
| สัดส่วนการถือหุ้นในบริษัท (%) | : ไม่มี |
| ความสัมพันธ์ทางครอบครัวระหว่าง กรรมการและผู้บริหาร ประวัติการทำงาน | : ไม่เกี่ยวข้อง |
| 01/11/2561 – 30/09/2562 | : ผู้อำนวยการฝ่ายบัญชีและการเงิน บริษัท เอเชีย เมทาล จำกัด (มหาชน) |
| 2558 – 30/08/2561 | : ผู้อำนวยการฝ่ายบัญชีและการเงิน บริษัท เอเชีย เมทาล จำกัด (มหาชน) |
| 2555 – 2558 | : เลขาของคิกร บริษัท เอเชีย เมทาล จำกัด (มหาชน) |

| | |
|----------------|--|
| 7. ชื่อ | : นายสัมพันธ์ ศรีจักรโคตร |
| อายุ | : 54 ปี |
| ตำแหน่ง | : ผู้อำนวยการฝ่ายบัญชีและการเงิน |
| วุฒิการศึกษา | :ปริญญาตรี บัณฑิตมหาบัณฑิต มหาวิทยาลัยธรรมศาสตร์ ปริญญาโท EX-MBA มหาวิทยาลัยรามคำแหง |
| ผ่านการอบรม | : ได้รับใบอนุญาตผู้สอบบัญชีภาคีอากร เลขที่ TA000770 ได้รับใบอนุญาตผู้ทำบัญชี เลขที่ CPD3101700628503 ผ่านการอบรมหลักสูตร CFO. ORIENTATION COURSE |

ผ่านการฝึกอบรมหลักสูตร CERTIFIED INTERNAL AUDIT PROGRAM (3 เดือน) ,
จุฬาลงกรณ์มหาวิทยาลัย

- สัดส่วนการถือหุ้นในบริษัท (%) :** ไม่มี
- ความสัมพันธ์ทางครอบครัวระหว่าง
กรรมการและผู้บริหาร
ต.ค. 2562 - ปัจจุบัน :** ผู้อำนวยการฝ่ายบัญชีและการเงิน บริษัท เอเชีย เมทาล จำกัด (มหาชน)
- 2553 – ก.ย.2562 :** ผู้จัดการฝ่ายบัญชีและการเงิน บริษัท สยามฟูจิแวย์ จำกัด
- 2547 – 2553 :** ผู้อำนวยการฝ่ายบัญชีและการเงิน บริษัท ห้างเย็นเอเชียซีฟู้ด จำกัด (มหาชน)
- 2535 – 2547 :** ผู้จัดการฝ่ายบัญชีและการเงิน บริษัท กันยงอีเลคทริก จำกัด (มหาชน)

หมายเหตุ: วันที่ 1 ตุลาคม พ.ศ. 2562 นายสัมพันธ์ ศรีจักรโคตร ได้รับแต่งตั้งผู้อำนวยการฝ่ายบัญชีและการเงิน (CFO) มาดำรงตำแหน่งแทนนางวันนารี ทิพย์สุวรรณ ลาออกจากบริษัท

- 8. ชื่อ :** นายพิบูลศักดิ์ อรรถบวรพิศาล
- อายุ :** 68 ปี
- ตำแหน่ง :** ประธานกรรมการตรวจสอบ
- วุฒิการศึกษา :**ปริญญาโท สาขาพาณิชยศาสตร์มหาบัณฑิต มหาวิทยาลัยธรรมศาสตร์ ปริญญาตรี สาขาวิศวกรรมศาสตรบัณฑิต สาขาไฟฟ้า มหาวิทยาลัยจุฬาลงกรณ์
- ผ่านการอบรม :** Director Accreditation Program (DAP) รุ่นที่ 123/2016 เมื่อวันที่ 25 มกราคม 2559 จากสมาคมส่งเสริมสถาบันกรรมการบริษัทไทย (IOD)
- สัดส่วนการถือหุ้นในบริษัท (%) :** ไม่มี
- ความสัมพันธ์ทางครอบครัวระหว่าง
กรรมการและผู้บริหาร
ประวัติการทำงาน**
- 2558 – ปัจจุบัน :** ประธานกรรมการอิสระและกรรมการตรวจสอบ บริษัท เอเชีย เมทาล จำกัด (มหาชน)
- 2540-2556 :** ผู้ช่วยผู้จัดการทั่วไป บมจ.ไทยไวโรโปรดักส์
- 2528-2540 :** ผู้จัดการโรงงาน บมจ.ไทยไวโรโปรดักส์
- 2521-2528 :** หัวหน้าแผนกซ่อมไฟฟ้า บริษัท เหล็กสยาม จำกัด
- 2520-2521 :** วิศวกรการไฟฟ้าฝ่ายผลิตแห่งประเทศไทย
- 2518-2520 :** วิศวกรองค์การโทรศัพท์แห่งประเทศไทย

- 9. ชื่อ :** เรือตรีหญิงสุรี บุรณธนิต
- อายุ :** 85 ปี
- ตำแหน่ง :** กรรมการอิสระและกรรมการตรวจสอบ
- วุฒิการศึกษา :**ปริญญาโท รัฐศาสตร์ มหาวิทยาลัยรามคำแหง

| | |
|---|---|
| ผ่านการอบรม | : ปริญญาตรี รัฐศาสตร์ (การทูตและการต่างประเทศ) จุฬาลงกรณ์มหาวิทยาลัย Director Accreditation Program (DAP) รุ่นที่ 19/2004 เมื่อวันที่ 21 มิถุนายน 2547 จากสมาคมส่งเสริมสถาบันกรรมการบริษัทไทย(IOD) หลักสูตรประกาศนียบัตรสถาบันกรรมการบริษัทไทยรุ่นที่ 17 (ACP) หลักสูตรประกาศนียบัตร Audit Committee Program, IOD Class 18/2007 |
| สัดส่วนการถือหุ้นในบริษัท (%) | : ไม่มี |
| ความสัมพันธ์ทางครอบครัวระหว่างกรรมการและผู้บริหาร | : ไม่เกี่ยวข้อง |
| ประวัติการทำงาน | |
| 2547 – ปัจจุบัน | : กรรมการอิสระและกรรมการตรวจสอบ บริษัท เอเชีย เมทัล จำกัด (มหาชน) |
| ปัจจุบัน | : กรรมการอิสระและกรรมการตรวจสอบ บริษัท ไอที ซิตี จำกัด (มหาชน) : กรรมการผู้ทรงคุณวุฒิของสภาลูกเสือไทย : กรรมการสภามหาวิทยาลัยกรุงเทพ : ที่ปรึกษาคณะกรรมการบัณฑิตศึกษาเอกชนแห่งประเทศไทย : ผู้ประนีประนอมศาลประจำศาลจังหวัดธนบุรี : กรรมการสมาคมติดตามการพัฒนาศรีในประเทศไทย : ที่ปรึกษาคณะกรรมการกิจการลูกเสือ คณะกรรมการการศึกษา ภูมิศึกษา : ประธานกรรมการ นิติบุคคลหมู่บ้านจัดสรรวรวบูลย์ : ที่ปรึกษาคณะมนตรีเก่าโรงเรียนพระหฤทัยคอนแวนต์ |

| | |
|---|---|
| 10. ชื่อ | : นางไทศิกา ไพรสงบ |
| อายุ | : 69 ปี |
| ตำแหน่ง | : กรรมการอิสระและกรรมการตรวจสอบ |
| วุฒิการศึกษา | : ปริญญาโท รัฐประศาสนศาสตร์ มหาวิทยาลัยอีสเทิร์น เอเชีย |
| ผ่านการอบรม | : Director Accreditation Program (DAP) รุ่นที่ 15/2004 เมื่อวันที่ 18 พฤษภาคม 2547 Audit Committee Program (ACP) รุ่นที่ 7/2005 จากสมาคมส่งเสริมสถาบันกรรมการบริษัทไทย (IOD) |
| สัดส่วนการถือหุ้นในบริษัท (%) | : ไม่มี |
| ความสัมพันธ์ทางครอบครัวระหว่างกรรมการและผู้บริหาร | : ไม่เกี่ยวข้อง |
| ประวัติการทำงาน | |
| 2547 – ปัจจุบัน | : กรรมการอิสระและกรรมการตรวจสอบ บริษัท เอเชีย เมทัล จำกัด (มหาชน) |
| 2546 – ปัจจุบัน | : กรรมการ บริษัท เอส ที ซี สตีล จำกัด |
| 2542 – ปัจจุบัน | : กรรมการบริษัท บุญศิริ เรียวเอสเตส จำกัด |
| 2547 -2552 | : ผู้จัดการอาวุโสฝ่ายธุรกิจขนาดย่อม 8 ธนาคารนครหลวงไทยจำกัด (มหาชน) |
| 2545 -2546 | : ผู้จัดการฝ่ายพัฒนา สช. ธนาคารนครหลวงไทย จำกัด (มหาชน) |
| 2543 - 2544 | : ผู้จัดการฝ่ายธุรกิจ 4 ธนาคารนครหลวงไทย จำกัด (มหาชน) |

| | |
|---|--|
| 11. ชื่อ | : นายสุนทร คำพิพจน์ |
| อายุ | : 51 ปี |
| ตำแหน่ง | : ผู้อำนวยการฝ่ายปฏิบัติการ |
| วุฒิการศึกษา | :ปริญญาโท บริหารธุรกิจ (MBA/HRM) ปริญญาตรี วิศวกรรมศาสตร์ (IE) |
| ผ่านการอบรม | : Quality management system. |
| | : ไม่มี |
| สัดส่วนการถือหุ้นในบริษัท (%) | : ไม่เกี่ยวข้อง |
| ความสัมพันธ์ทางครอบครัวระหว่าง กรรมการและผู้บริหาร | |
| 2561 – ปัจจุบัน | : ผู้อำนวยการฝ่ายปฏิบัติการ บริษัท เอเชีย เมทัล จำกัด (มหาชน) |
| 2553 – 2561 | : บริษัท ไทยสินเมทัล อินดัสตรี จำกัด |
| 2537 – 2552 | : บริษัท แปซิฟิกไฟฟ์ จำกัด (มหาชน) |

| | |
|---|--|
| 12. ชื่อ | : นายชิตชนก ไท้มะวงค์ |
| อายุ | : 56 ปี |
| ตำแหน่ง | : ผู้อำนวยการฝ่ายการตลาด-ขาย |
| วุฒิการศึกษา | : ปริญญาตรี บริหารธุรกิจการเงินการธนาคาร มหาวิทยาลัยรามคำแหง |
| ผ่านการอบรม | : จป.บริหาร Quality management system (ISO9001 และ IATF16949) |
| | : ไม่มี |
| สัดส่วนการถือหุ้นในบริษัท (%) | : ไม่เกี่ยวข้อง |
| ความสัมพันธ์ทางครอบครัวระหว่าง กรรมการและผู้บริหาร | |
| 2561 – 2562 | : ผู้อำนวยการฝ่ายการตลาดและการขาย และ ตัวแทนฝ่ายบริหารด้านคุณภาพ (QMR) บริษัท เอเชีย เมทัล จำกัด (มหาชน) |
| 2558 – 2560 | : ผู้ช่วยกรรมการผู้จัดการ บริษัท เอเชีย เมทัล จำกัด (มหาชน) และ วิชาการ ผู้อำนวยการฝ่ายโรงงาน |
| 2557 – ปัจจุบัน | : กรรมการ บริษัท เอ็น.วาย.เค อินเตอร์ กรุ๊ป จำกัด |
| 2549 – 2556 | : ผู้อำนวยการฝ่ายการตลาด และ ตัวแทนฝ่ายบริหารด้านคุณภาพ (QMR) บริษัท เอเชีย เมทัล จำกัด (มหาชน) |
| 2546 – ปัจจุบัน | : กรรมการ บริษัท เอส ที ซี สตีล จำกัด |
| 2548 – 2549 | : ผู้อำนวยการฝ่ายการผลิต บริษัท เอเชีย เมทัล จำกัด (มหาชน) |
| 2546 – 2548 | : ผู้จัดการฝ่ายการผลิต บริษัท เอเชีย เมทัล จำกัด (มหาชน) |
| 2537 – 2543 | : ผู้จัดการโครงการหมู่บ้านรุ่งเรืองธานี บริษัท รุ่งเรืองธานี จำกัด |

| | |
|---|---|
| 13. ชื่อ | : นางสาวศศิธร ลิ้มปิยะชาติ |
| อายุ | : 42 ปี |
| ตำแหน่ง | : เลขานุการบริษัท |
| วุฒิการศึกษา | : ปริญญาตรี บริหารธุรกิจ มหาวิทยาลัย อัสสัมชัญ ปริญญาโท บริหารธุรกิจ มหาวิทยาลัย อัสสัมชัญ |
| ผ่านการอบรม | : Corporate Secretary Program (CSP) รุ่นที่ 91/2018 จากสมาคมส่งเสริมสถาบันกรรมการบริษัทไทย (IOD) Quality management system (ISO9001 และ IATF16949) |
| สัดส่วนการถือหุ้นในบริษัท (%) | : ไม่มี |
| ความสัมพันธ์ทางครอบครัวระหว่างกรรมการและผู้บริหาร | : ไม่เกี่ยวข้อง |
| ประวัติการทำงาน | |
| 2558 – ปัจจุบัน | : เลขานุการบริษัท บริษัท เอเชีย เมทัล จำกัด (มหาชน) |
| 2555 – ปัจจุบัน | : ผู้ช่วยตัวแทนฝ่ายบริหารขององค์กร บริษัท เอเชีย เมทัล จำกัด (มหาชน) |
| 2546 – 2559 | : หัวหน้าการตลาด บริษัท เอเชีย เมทัล จำกัด (มหาชน) |

รายละเอียดเกี่ยวกับกรรมการผู้บริหารและผู้มีอำนาจควบคุมในบริษัทย่อย
บริษัทร่วม หรือบริษัทที่เกี่ยวข้องของบริษัท

| ชื่อ-นามสกุล | บริษัท เอเชีย เมทัล จำกัด (มหาชน) | บริษัท เอส ที ซี สตีล จำกัด | บริษัท แกรนด์ เอเชีย สตีล โพรเซสซิ่ง เซ็น เตอร์ จำกัด | บริษัท สางสินค้า ผ่านแดน เวียงจันทน์ จำกัด | บริษัท ไพร์ม สตีล มิลล์ จำกัด |
|-----------------------------|---|--------------------------------------|--|---|----------------------------------|
| นายวิระชัย สุธีรัชชัย | 1,5 | - | - | - | 5 |
| นายชูศักดิ์ ยงวงศ์ไพบูลย์ | 3, 5, 6 | 5 | 5,6 | 5,6 | 5 |
| นางเพ็ญจันทร์ ยงวงศ์ไพบูลย์ | - | 5 | - | - | - |
| นางสาวชนัญญา ยงวงศ์ไพบูลย์ | 5 | - | 5 | - | - |
| นางสาวธารดี เพียรสัมฤทธิ์ | - | 5 | - | - | - |
| นายพิบูลศักดิ์ อรรถบวรพิศาล | 2, 4 | - | - | - | - |
| นางไทศิกา ไพรสงบ | 4, 5 | 5 | - | - | - |
| เรือดรีหญิงสุรี บุรณะธนิต | 4, 5 | - | - | - | - |
| นายชิตชนก ไท้มะวงศ์ | - | 5 | - | - | - |
| นายพวง กอระสัก | - | - | - | 5,6 | - |
| นายสุวิทย์ รัตนจินดา | - | - | - | 5,6 | - |
| นายวินท์ สุธีรัชชัย | - | - | 5 | - | 5,6 |
| นายสมศักดิ์ วงศ์ศิริทรัพย์ | - | - | 5 | - | - |
| นางสาวศศิธร ลิ้มปิยะชาติ | 7 | - | - | - | - |

หมายเหตุ: 1 = ประธานกรรมการ 2 = ประธานกรรมการตรวจสอบ 3 = กรรมการผู้จัดการ
4 = กรรมการตรวจสอบ 5 = กรรมการ 6 = ผู้บริหาร 7 = เลขานุการบริษัท

รายงานความรับผิดชอบต่อคณะกรรมการต่อรายงานทางการเงิน

คณะกรรมการบริษัทเป็นผู้รับผิดชอบต่อการเงินของบริษัท เอเชีย เมทัล จำกัด (มหาชน) รวมถึงข้อมูลสารสนเทศทางการเงินที่ปรากฏในรายงานประจำปีงบการเงินดังกล่าวจัดทำขึ้นตามมาตรฐานการบัญชีที่รับรองทั่วไปโดยเลือกใช้นโยบายบัญชีที่เหมาะสมและถือปฏิบัติอย่างสม่ำเสมอและใช้ดุลยพินิจอย่างระมัดระวังในการจัดทำรวมทั้งให้มีการเปิดเผยข้อมูลที่สำคัญอย่างเพียงพอในหมายเหตุประกอบงบการเงินเพื่อให้เป็นประโยชน์ต่อผู้ถือหุ้นและนักลงทุนอย่างโปร่งใส

คณะกรรมการบริษัทได้จัดให้มีระบบบริหารความเสี่ยงและระบบควบคุมภายในที่เหมาะสมและมีประสิทธิภาพเพื่อให้ได้ความมั่นใจอย่างมีเหตุผลว่าข้อมูลของบริษัทมีความถูกต้องครบถ้วนเพียงพอที่จะดำรงรักษาไว้ซึ่งทรัพย์สินตลอดจนเพื่อไม่ให้เกิดการทุจริตหรือการดำเนินงานที่ผิดปกติดังกล่าว

คณะกรรมการบริษัทได้แต่งตั้งคณะกรรมการตรวจสอบเพื่อทำหน้าที่สอบทานนโยบายการบัญชีและความถูกต้องของรายงานทางการเงินสอบทานระบบการควบคุมภายในและการตรวจสอบภายในตลอดจนระบบการบริหารความเสี่ยงโดยเรื่องนี้ปรากฏในรายงานของคณะกรรมการตรวจสอบซึ่งแสดงไว้ในรายงานประจำปีแล้ว

งบการเงินของบริษัทได้รับการตรวจสอบโดยผู้สอบบัญชีรับอนุญาตของบริษัท บีพีอาร์ ออดิท แอนด์ แอดไวเซอร์ จำกัด ในการตรวจสอบนั้นทางคณะกรรมการบริษัทได้ให้ความร่วมมือและสนับสนุนข้อมูลเอกสารต่างๆ เพื่อให้ผู้สอบบัญชีสามารถตรวจสอบและแสดงความเห็นได้อย่างอิสระและเป็นไปตามมาตรฐานการสอบบัญชีทั่วไปโดยความเห็นของผู้สอบบัญชีได้ปรากฏในรายงานของผู้สอบบัญชีซึ่งแสดงไว้ในรายงานประจำปีแล้ว

คณะกรรมการมีความเห็นว่าระบบควบคุมภายในของบริษัทโดยรวมอยู่ในระดับที่น่าพอใจและสามารถสร้างความเชื่อมั่นอย่างมีเหตุผลได้ว่างบการเงินของบริษัท เอเชีย เมทัล จำกัด (มหาชน) สำหรับปีสิ้นสุด 31 ธันวาคม 2562 มีความน่าเชื่อถือโดยปฏิบัติตามกฎหมายและกฎระเบียบที่เกี่ยวข้อง

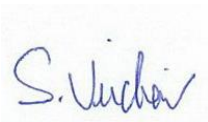

(นายวิระชัย สุธีรัชย์)
ประธานกรรมการ



(นายชูศักดิ์ ยวงวงศ์ไพบูลย์)
กรรมการผู้จัดการ

บริษัท เอเชีย เมทัล จำกัด (มหาชน) และบริษัทย่อย

งบการเงิน

สำหรับปีสิ้นสุดวันที่ 31 ธันวาคม 2562

และรายงานของผู้สอบบัญชีรับอนุญาต

บริษัท บีพีอาร์ ออดิท แอนด์ แอคไวเซอรี จำกัด

ผู้สอบบัญชีรับอนุญาต

รายงานของผู้สอบบัญชีรับอนุญาต

เสนอ ผู้ถือหุ้นและคณะกรรมการบริษัท เอเชีย เมทล จำกัด (มหาชน)

ความเห็น

ข้าพเจ้าได้ตรวจสอบงบการเงินรวมของบริษัท เอเชีย เมทล จำกัด (มหาชน) และบริษัทย่อย (“กลุ่มบริษัท”) ซึ่งประกอบด้วย งบแสดงฐานะการเงินรวม ณ วันที่ 31 ธันวาคม 2562 งบกำไรขาดทุนเบ็ดเสร็จรวม งบแสดงการเปลี่ยนแปลงส่วนของผู้ถือหุ้นรวม และงบกระแสเงินสดรวม สำหรับปีสิ้นสุดวันเดียวกัน และหมายเหตุประกอบงบการเงินรวม รวมถึงหมายเหตุสรุปนโยบายการบัญชีที่สำคัญ และได้ตรวจสอบงบการเงินเฉพาะกิจการของบริษัท เอเชีย เมทล จำกัด (มหาชน) ซึ่งประกอบด้วยงบแสดงฐานะการเงิน ณ วันที่ 31 ธันวาคม 2562 งบกำไรขาดทุนเบ็ดเสร็จ งบแสดงการเปลี่ยนแปลงส่วนของผู้ถือหุ้น และงบกระแสเงินสดสำหรับปีสิ้นสุดวันเดียวกัน และหมายเหตุประกอบงบการเงิน รวมถึงหมายเหตุสรุปนโยบายการบัญชีที่สำคัญ

ข้าพเจ้าเห็นว่า งบการเงินข้างต้นนี้แสดงฐานะการเงินรวมของบริษัท เอเชีย เมทล จำกัด (มหาชน) และบริษัทย่อย ณ วันที่ 31 ธันวาคม 2562 ผลการดำเนินงานรวมและกระแสเงินสดรวม สำหรับปีสิ้นสุดวันเดียวกัน และแสดงฐานะการเงินของบริษัท เอเชีย เมทล จำกัด (มหาชน) ณ วันที่ 31 ธันวาคม 2562 ผลการดำเนินงานและกระแสเงินสด สำหรับปีสิ้นสุดวันเดียวกัน โดยถูกต้องตามที่ควรในสาระสำคัญตามมาตรฐานการรายงานทางการเงิน

เกณฑ์ในการแสดงความเห็น

ข้าพเจ้าได้ปฏิบัติตามตรวจสอบตามมาตรฐานการสอบบัญชี ความรับผิดชอบของข้าพเจ้าได้กล่าวไว้ในวรรคความรับผิดชอบของผู้สอบบัญชีต่อการตรวจสอบงบการเงินในรายงานของข้าพเจ้า ข้าพเจ้ามีความเป็นอิสระจากกลุ่มบริษัทตามข้อกำหนดจรรยาบรรณของผู้ประกอบวิชาชีพบัญชีที่กำหนดโดยสภาวิชาชีพบัญชีในส่วนที่เกี่ยวข้องกับการตรวจสอบงบการเงิน และข้าพเจ้าได้ปฏิบัติตามความรับผิดชอบด้านจรรยาบรรณอื่นๆ ซึ่งเป็นไปตามข้อกำหนดเหล่านี้ ข้าพเจ้าเชื่อว่า หลักฐานการสอบบัญชีที่ข้าพเจ้าได้รับเพียงพอและเหมาะสมเพื่อใช้เป็นเกณฑ์ในการแสดงความเห็นของข้าพเจ้า

เรื่องสำคัญในการตรวจสอบ

เรื่องสำคัญในการตรวจสอบ คือ เรื่องต่างๆ ที่มีนัยสำคัญที่สุดตามดุลยพินิจของผู้ประกอบวิชาชีพของข้าพเจ้าในการตรวจสอบงบการเงินสำหรับงวดปัจจุบัน ข้าพเจ้าได้นำเรื่องเหล่านี้มาพิจารณาในบริบทของการตรวจสอบงบการเงินโดยรวมและในการแสดงความเห็นของข้าพเจ้า ทั้งนี้ ข้าพเจ้าไม่ได้แสดงความเห็นแยกต่างหากสำหรับเรื่องเหล่านี้

เรื่องสำคัญในการตรวจสอบ พร้อมวิธีการตรวจสอบสำหรับแต่ละเรื่องมีดังต่อไปนี้

เรื่องสำคัญในการตรวจสอบ

การตรวจสอบของข้าพเจ้าในเรื่องสำคัญในการตรวจสอบ

การรับรู้รายได้จากการขายสินค้า

ตามที่กล่าวในหมายเหตุประกอบงบการเงินรวมข้อ 4 นโยบายการบัญชีสำหรับการรับรู้รายได้จากการขายสินค้า เนื่องจากกลุ่มบริษัทมีจำนวนรายการขายสินค้าเป็นจำนวนมาก ดังนั้นข้าพเจ้าจึงพิจารณาเป็นเรื่องสำคัญในการตรวจสอบในเรื่องมูลค่าและเวลาและความถูกต้องของการรับรู้รายได้จากการขายสินค้าว่าเป็นไปตามนโยบายการบัญชีและตามมาตรฐานการรายงานทางการเงิน

การตรวจสอบของข้าพเจ้ารวมถึง

- การประเมินนโยบายการบัญชีของกลุ่มบริษัทเกี่ยวกับการรับรู้รายได้จากการขายสินค้า การประเมินความมีประสิทธิภาพของการควบคุมทั่วไปของระบบเทคโนโลยีสารสนเทศโดยรวม และการประเมินความมีประสิทธิภาพของระบบการควบคุมภายในของกลุ่มบริษัทที่เกี่ยวกับวงจรรายได้จากการขายสินค้า และเวลาที่เหมาะสมของการบันทึกรายได้จากการขายสินค้า
- สุ่มตรวจสอบเอกสารประกอบรายการรายได้จากการขายสินค้าที่เกิดขึ้นในระหว่างปี
- ตรวจสอบตัดยอดรายได้จากการขายสินค้าช่วงก่อนสิ้นปีและหลังสิ้นปี
- สอบทานความเหมาะสมของใบลดหนี้ที่กลุ่มบริษัทออกภายหลังวันสิ้นปี
- วิเคราะห์เปรียบเทียบรายได้จากการขายสินค้าแบบแยกย่อย เพื่อตรวจสอบความผิดปกติที่อาจเกิดขึ้นจากรายการขาย และตรวจสอบรายการบันทึกบัญชีที่เกี่ยวข้องกับบัญชีรายได้จากการขายสินค้าที่บันทึกผ่านสมุดรายวันทั่วไป

มูลค่าสุทธิที่จะได้รับของสินค้าคงเหลือ

ดังที่อธิบายไว้ในหมายเหตุประกอบงบการเงินข้อ 10 และนโยบายการบัญชีที่สำคัญ ณ วันที่ 31 ธันวาคม 2562 กลุ่มบริษัท มีสินค้าคงเหลือจำนวน 977 ล้านบาท สินค้าคงเหลือแสดงมูลค่าด้วยราคาทุนหรือมูลค่าสุทธิที่จะได้รับแล้วแต่ราคาใดจะต่ำกว่า

ในการพิจารณาประมาณการมูลค่าสินค้าคงเหลือที่ลดลง ผู้บริหารใช้ดุลยพินิจประมาณมูลค่าสุทธิที่จะได้รับจากราคาปกติที่คาดว่าจะขายได้ของธุรกิจหักด้วยค่าใช้จ่ายที่จำเป็นเพื่อให้สินค้านั้นพร้อมขายรวมถึงค่าใช้จ่ายในการขาย เช่น ค่าขนส่ง ค่าการตลาด เป็นต้น โดยอ้างอิงจากราคาขายของสินค้าคงเหลือและประเมินความถูกต้องของค่าเพื่อการลดลงของมูลค่าสุทธิที่จะได้รับเป็นรายไตรมาส

การตรวจสอบของข้าพเจ้ารวมถึง

- สอบถามผู้บริหารเพื่อทำความเข้าใจเกี่ยวกับการประมาณการมูลค่าสุทธิที่จะได้รับของสินค้าคงเหลือ และทดสอบระบบการควบคุมภายในของระบบการจัดซื้อ
- เข้าร่วมสังเกตการณ์การตรวจนับสินค้าคงเหลือสิ้นปี
- สุ่มทดสอบการบันทึกบัญชีสินค้าคงเหลือ เพื่อให้มั่นใจว่าต้นทุนสินค้าบันทึกบัญชีถูกต้อง และมีการปันส่วนค่าใช้จ่ายที่เกี่ยวข้องกับสินค้าดังกล่าวถูกต้อง
- วิเคราะห์ปริมาณและการเคลื่อนไหวของสินค้าคงเหลือ เพื่อระบุสินค้าที่มีการหมุนเวียนต่ำ หรือสินค้าที่มีอายุนาน
- สอบถามผู้บริหารเพื่อทำความเข้าใจถึงความเหมาะสมของราคาขายต่อหน่วย รวมถึงการทดสอบความเหมาะสมของราคาขายต่อหน่วย จากใบแจ้งหนี้เทียบกับราคาตลาด ณ สิ้นปี
- เปรียบเทียบต้นทุนสินค้ากับมูลค่าสุทธิที่จะได้รับของสินค้าคงเหลือ คำนวณจากราคาขายสินค้าภายหลังสิ้นปีหักด้วยค่าใช้จ่ายที่จำเป็นเพื่อให้สินค้านั้นขายได้
- พิจารณาความเพียงพอของการแสดงรายการและเปิดเผยข้อมูลเกี่ยวกับสินค้าคงเหลือในหมายเหตุประกอบงบการเงิน

ข้อมูลและเหตุการณ์ที่เน้น

ข้าพเจ้าขอให้สังเกตต่อเหตุการณ์ตามที่กล่าวในหมายเหตุประกอบงบการเงินข้อ 13 ในเดือนสิงหาคม 2562 บริษัทได้เข้าซื้อหุ้นสามัญของบริษัท ไพร์ม สตีล มิลล์ จำกัด เพิ่มอีกจำนวนร้อยละ 5 จากผู้ถือหุ้นเดิม บริษัทได้ดำเนินการให้มีการวัดมูลค่า ยุติธรรมของสินทรัพย์ที่ระบุได้ที่ได้มาและหนี้สินที่รับมา ณ วันที่ซื้อกิจการ โดยการวัดมูลค่ายุติธรรมนี้ได้เสร็จสมบูรณ์แล้ว ในไตรมาสที่ 4 ของปี 2562 ซึ่งอยู่ภายในระยะเวลาในการวัดมูลค่าสิบสองเดือนนับจากวันที่ซื้อกิจการตามที่กำหนดไว้ในมาตรฐานการรายงานทางการเงิน ฉบับที่ 3 (ปรับปรุง 2561) ทั้งนี้ ข้าพเจ้ามิได้แสดงความเห็นอย่างมีเงื่อนไขต่อกรณีนี้แต่อย่างใด

ข้อมูลอื่น

ผู้บริหารเป็นผู้รับผิดชอบต่อข้อมูลอื่น ข้อมูลอื่นประกอบด้วย ข้อมูลซึ่งรวมอยู่ในรายงานประจำปีของกลุ่มบริษัท (แต่ไม่รวมถึงงบการเงินและรายงานของผู้สอบบัญชีที่แสดงอยู่ในรายงานนั้น) ซึ่งคาดว่าจะถูกจัดเตรียมให้กับข้าพเจ้าภายหลังวันที่ในรายงานของผู้สอบบัญชีนี้

ความเห็นของข้าพเจ้าต่องบการเงินไม่ครอบคลุมถึงข้อมูลอื่นและข้าพเจ้าไม่ได้ให้ข้อสรุปในลักษณะการให้ความเชื่อมั่นในรูปแบบใดๆ ต่อข้อมูลอื่นนั้น

ความรับผิดชอบของข้าพเจ้าที่เกี่ยวข้องกับการตรวจสอบงบการเงิน คือ การอ่านและพิจารณาว่าข้อมูลอื่นนั้นมีความขัดแย้งที่มีสาระสำคัญกับงบการเงินหรือกับความรู้ที่ได้รับจากการตรวจสอบของข้าพเจ้า หรือปรากฏว่าข้อมูลอื่นมีการแสดงข้อมูลที่ขัดต่อข้อเท็จจริงอันเป็นสาระสำคัญหรือไม่

เมื่อข้าพเจ้าได้อ่านรายงานประจำปีของกลุ่มบริษัทตามที่กล่าวข้างต้นแล้ว และหากข้าพเจ้าสรุปได้ว่าการแสดงข้อมูลที่ขัดต่อข้อเท็จจริงอันเป็นสาระสำคัญ ข้าพเจ้าจะสื่อสารเรื่องดังกล่าวกับผู้มีหน้าที่ในการกำกับดูแลเพื่อให้ผู้มีหน้าที่ในการกำกับดูแลดำเนินการแก้ไขข้อมูลที่แสดงขัดต่อข้อเท็จจริง

ความรับผิดชอบของผู้บริหารและผู้มีหน้าที่ในการกำกับดูแลต่องบการเงิน

ผู้บริหารมีหน้าที่รับผิดชอบในการจัดทำและนำเสนองบการเงินเหล่านี้โดยถูกต้องตามที่ควรตามมาตรฐานการรายงานทางการเงิน และรับผิดชอบเกี่ยวกับการควบคุมภายในที่ผู้บริหารพิจารณาว่าเป็นเพื่อให้สามารถจัดทำงบการเงินที่ปราศจากการแสดงข้อมูลที่ขัดต่อข้อเท็จจริงอันเป็นสาระสำคัญไม่ว่าจะเกิดจากการทุจริตหรือข้อผิดพลาด

ในการจัดทำงบการเงิน ผู้บริหารรับผิดชอบในการประเมินความสามารถของกลุ่มบริษัทในการดำเนินงานต่อเนื่อง เปิดเผยเรื่องที่เกี่ยวข้องกับการดำเนินงานต่อเนื่อง (ตามความเหมาะสม) และการใช้เกณฑ์การบัญชีสำหรับการดำเนินงานต่อเนื่อง เว้นแต่ผู้บริหารมีความตั้งใจที่จะเลิกกลุ่มบริษัทหรือหยุดดำเนินงานหรือไม่สามารถดำเนินงานต่อเนื่องต่อไปได้

ผู้มีหน้าที่ในการกำกับดูแลมีหน้าที่ในการกำกับดูแลกระบวนการในการจัดทำรายงานทางการเงินของกลุ่มบริษัท

ความรับผิดชอบของผู้สอบบัญชีต่อการตรวจสอบงบการเงิน

การตรวจสอบของข้าพเจ้ามีวัตถุประสงค์เพื่อให้ได้ความเชื่อมั่นอย่างสมเหตุสมผลว่างบการเงินโดยรวมปราศจากการแสดงข้อมูลที่ขัดต่อข้อเท็จจริงอันเป็นสาระสำคัญหรือไม่ ไม่ว่าจะเกิดจากการทุจริตหรือข้อผิดพลาด และเสนอรายงานของผู้สอบบัญชีซึ่งรวมความเห็นของข้าพเจ้าอยู่ด้วย ความเชื่อมั่นอย่างสมเหตุสมผลคือความเชื่อมั่นในระดับสูงแต่ไม่ได้เป็นการรับประกันว่าการปฏิบัติงานตรวจสอบตามมาตรฐานการสอบบัญชีจะสามารถตรวจพบข้อมูลที่ขัดต่อข้อเท็จจริงอันเป็นสาระสำคัญที่มีอยู่ได้เสมอไป ข้อมูลที่ขัดต่อข้อเท็จจริงอาจเกิดจากการทุจริตหรือข้อผิดพลาดและถือว่ามีสาระสำคัญเมื่อคาดการณ์ได้อย่างสมเหตุสมผลว่ารายการที่ขัดต่อข้อเท็จจริงแต่ละรายการหรือทุกรายการรวมกันจะมีผลต่อการตัดสินใจทางเศรษฐกิจของผู้ใช้งบการเงินจากการใช้งบการเงินเหล่านี้

ในการตรวจสอบของข้าพเจ้าตามมาตรฐานการสอบบัญชี ข้าพเจ้าได้ใช้ดุลยพินิจและการสังเกตและสงสัยเชิงผู้ประกอบวิชาชีพตลอดการตรวจสอบ การปฏิบัติงานของข้าพเจ้ารวมถึง

- ระบุและประเมินความเสี่ยงจากการแสดงข้อมูลที่ขัดต่อข้อเท็จจริงอันเป็นสาระสำคัญในงบการเงิน ไม่ว่าจะเกิดจากการทุจริตหรือข้อผิดพลาด ออกแบบและปฏิบัติงานตามวิธีการตรวจสอบเพื่อตอบสนองต่อความเสี่ยงเหล่านั้น และได้หลักฐานการสอบบัญชีที่เพียงพอและเหมาะสมเพื่อเป็นเกณฑ์ในการแสดงความเห็นของข้าพเจ้า ความเสี่ยงที่ไม่พบข้อมูลที่ขัดต่อข้อเท็จจริงอันเป็นสาระสำคัญซึ่งเป็นผลมาจากการทุจริตจะสูงกว่าความเสี่ยงที่เกิดจากข้อผิดพลาด เนื่องจากการทุจริตอาจเกี่ยวกับการสมรู้ร่วมคิด การปลอมแปลงเอกสารหลักฐาน การตั้งใจละเว้นการแสดงผล การแสดงข้อมูลที่ไม่ตรงตามข้อเท็จจริงหรือการแทรกแซงการควบคุมภายใน
- ทำความเข้าใจในระบบการควบคุมภายในที่เกี่ยวข้องกับการตรวจสอบ เพื่อออกแบบวิธีการตรวจสอบที่เหมาะสมกับสถานการณ์ แต่ไม่ใช่เพื่อวัตถุประสงค์ในการแสดงความเห็นต่อความมีประสิทธิภาพของการควบคุมภายในของกลุ่มบริษัท
- ประเมินความเหมาะสมของนโยบายการบัญชีที่ผู้บริหารใช้และความสมเหตุสมผลของประมาณการทางบัญชีและการเปิดเผยข้อมูลที่เกี่ยวข้องซึ่งจัดทำขึ้น โดยผู้บริหาร
- สรุปลักษณะความเหมาะสมของการใช้เกณฑ์การบัญชีสำหรับการดำเนินงานต่อเนื่องของผู้บริหารและจากหลักฐานการสอบบัญชีที่ได้รับ สรุปลักษณะความไม่แน่นอนที่มีสาระสำคัญเกี่ยวกับเหตุการณ์หรือสถานการณ์ที่อาจเป็นเหตุให้เกิดข้อสงสัยอย่างมีนัยสำคัญต่อความสามารถของกลุ่มบริษัทในการดำเนินงานต่อเนื่องหรือไม่ ถ้าข้าพเจ้าได้ข้อสรุปว่ามีความไม่แน่นอนที่มีสาระสำคัญ ข้าพเจ้าต้องกล่าวไว้ในรายงานของผู้สอบบัญชีของข้าพเจ้า โดยให้ข้อสังเกตถึงการเปิดเผยข้อมูลในงบการเงินที่เกี่ยวข้อง หรือถ้าการเปิดเผยดังกล่าวไม่เพียงพอ ความเห็นของข้าพเจ้าจะเปลี่ยนแปลงไป ข้อสรุปของข้าพเจ้าขึ้นอยู่กับหลักฐานการสอบบัญชีที่ได้รับจนถึงวันที่ในรายงานของผู้สอบบัญชีของข้าพเจ้า อย่างไรก็ตาม เหตุการณ์หรือสถานการณ์ในอนาคตอาจเป็นเหตุให้กลุ่มบริษัทต้องหยุดการดำเนินงานต่อเนื่อง
- ประเมินการนำเสนอ โครงสร้างและเนื้อหาของงบการเงิน โดยรวม รวมถึงการเปิดเผยข้อมูลว่างบการเงินแสดงรายการและเหตุการณ์ในรูปแบบที่ทำให้มีการนำเสนอข้อมูลโดยถูกต้องตามที่ควรหรือไม่

- ได้รับหลักฐานการสอบบัญชีที่เหมาะสมอย่างเพียงพอเกี่ยวกับข้อมูลทางการเงินของกิจการภายในกลุ่มบริษัทหรือของกิจกรรมทางธุรกิจภายในกลุ่มบริษัทเพื่อแสดงความเห็นต่องบการเงินรวม ข้าพเจ้ารับผิดชอบต่อการกำหนดแนวทาง การควบคุมดูแล และการปฏิบัติงานตรวจสอบกลุ่มบริษัท ข้าพเจ้าเป็นผู้รับผิดชอบแต่เพียงผู้เดียวต่อความเห็นของข้าพเจ้า

ข้าพเจ้าได้สื่อสารกับผู้มีหน้าที่ในการกำกับดูแลในเรื่องต่าง ๆ ที่สำคัญ ซึ่งรวมถึงขอบเขตและช่วงเวลาของการตรวจสอบตามที่ได้วางแผนไว้ ประเด็นที่มีนัยสำคัญที่พบจากการตรวจสอบ รวมถึงข้อบกพร่องที่มีนัยสำคัญในระบบการควบคุมภายในหากข้าพเจ้าได้พบในระหว่างการตรวจสอบของข้าพเจ้า

ข้าพเจ้าได้ให้คำรับรองแก่ผู้มีหน้าที่ในการกำกับดูแลว่าข้าพเจ้าได้ปฏิบัติตามข้อกำหนดจรรยาบรรณที่เกี่ยวข้องกับความเป็นอิสระและได้สื่อสารกับผู้มีหน้าที่ในการกำกับดูแลเกี่ยวกับความสัมพันธ์ทั้งหมด ตลอดจนเรื่องอื่นซึ่งข้าพเจ้าเชื่อว่ามีเหตุผลที่บุคคลภายนอกอาจพิจารณาว่ากระทบต่อความเป็นอิสระของข้าพเจ้าและมาตรการที่ข้าพเจ้าใช้เพื่อป้องกันไม่ให้ข้าพเจ้าขาดความเป็นอิสระ

จากเรื่องที่ได้สื่อสารกับผู้มีหน้าที่ในการกำกับดูแล ข้าพเจ้าได้พิจารณาเรื่องต่างๆ ที่มีนัยสำคัญที่สุดในการตรวจสอบงบการเงินในงวดปัจจุบันและกำหนดเป็นเรื่องสำคัญในการตรวจสอบ ข้าพเจ้าได้อธิบายเรื่องเหล่านี้ในรายงานของผู้สอบบัญชีเว้นแต่กฎหมายหรือข้อบังคับไม่ให้เปิดเผยต่อสาธารณะเกี่ยวกับเรื่องดังกล่าว หรือในสถานการณ์ที่ยากที่จะเกิดขึ้น ข้าพเจ้าพิจารณาว่าไม่ควรสื่อสารเรื่องดังกล่าวในรายงานของข้าพเจ้าเพราะการกระทำดังกล่าวสามารถคาดการณ์ได้อย่างสมเหตุสมผลว่าจะมีผลกระทบในทางลบมากกว่าผลประโยชน์ต่อส่วนได้เสียสาธารณะจากการสื่อสารดังกล่าว

(นางสาวรุ่งตะวัน บุญศักดิ์เฉลิม)

ผู้สอบบัญชีรับอนุญาต

เลขทะเบียน 6031

บริษัท บีฟิอาร์ ออดิท แอนด์ แอดไวเซอร์ จำกัด

กรุงเทพมหานคร

26 กุมภาพันธ์ 2563

บริษัท เอเซีย เมทาล จำกัด (มหาชน) และบริษัทย่อย

งบแสดงฐานะการเงิน

ณ วันที่ 31 ธันวาคม 2562

| หมายเหตุ | บาท | | | | |
|--|--------------|----------------------|----------------------|----------------------|----------------------|
| | งบการเงินรวม | | งบการเงินเฉพาะกิจการ | | |
| | 2562 | 2561 | 2562 | 2561 | |
| สินทรัพย์ | | | | | |
| สินทรัพย์หมุนเวียน | | | | | |
| เงินสดและรายการเทียบเท่าเงินสด | 6 | 105,291,453 | 90,983,998 | 95,027,413 | 78,464,195 |
| เงินลงทุนชั่วคราว | 7 | 60,678,105 | 140,313,022 | 60,678,105 | 140,313,022 |
| ลูกหนี้การค้าและลูกหนี้อื่น - กิจการที่เกี่ยวข้องกัน | 5, 8 | 218,180,806 | 846,742,799 | 549,359,699 | 1,111,467,363 |
| ลูกหนี้การค้าและลูกหนี้อื่น - กิจการอื่น | 8 | 355,360,997 | 425,071,755 | 206,508,961 | 276,038,621 |
| ลูกหนี้ตามสัญญาซื้อขายเงินตราต่างประเทศล่วงหน้า | 9 | 1,475,897 | - | 1,475,897 | - |
| เงินให้กู้ยืมระยะสั้นและดอกเบี้ยค้างรับแก่บุคคลและกิจการที่เกี่ยวข้องกัน | 5 | 1,962,532 | 1,658,204 | 23,862,532 | 24,658,204 |
| สินค้าคงเหลือ | 10 | 977,333,396 | 1,065,331,070 | 792,708,954 | 878,993,801 |
| เงินจ่ายล่วงหน้าค่าสินค้า - กิจการที่เกี่ยวข้องกัน | 5 | 8,313,804 | 113,932,146 | 8,313,804 | 113,932,146 |
| เงินจ่ายล่วงหน้าค่าสินค้า - กิจการอื่น | | 1,293,958 | 146,419 | 1,293,958 | 146,419 |
| สินทรัพย์หมุนเวียนอื่น | | 28,416 | 2,876,723 | - | 2,848,161 |
| รวมสินทรัพย์หมุนเวียน | | 1,729,919,364 | 2,687,056,136 | 1,739,229,323 | 2,626,861,932 |
| สินทรัพย์ไม่หมุนเวียน | | | | | |
| เงินฝากสถาบันการเงินที่มีภาระค้ำประกัน | 11 | 151,460,074 | 156,978,016 | 150,435,774 | 155,953,716 |
| เงินลงทุนต่อชาย | 12 | 3,824,280 | 5,523,960 | 3,824,280 | 5,523,960 |
| เงินลงทุนในบริษัทร่วม | 13 | 363,066,689 | 219,782,726 | 318,000,000 | 270,000,000 |
| เงินลงทุนในบริษัทย่อย | 14 | - | - | 24,980,807 | 24,980,807 |
| อสังหาริมทรัพย์เพื่อการลงทุน | 15 | - | - | 32,517,403 | 35,054,591 |
| ที่ดิน อาคารและอุปกรณ์ | 16 | 1,115,427,616 | 1,000,053,201 | 1,021,834,738 | 923,664,097 |
| สินทรัพย์ไม่มีตัวตน | | 12,168,088 | 12,547,322 | 12,168,088 | 12,547,322 |
| สินทรัพย์ภาษีเงินได้รอการตัดบัญชี | 25 | - | 27,761,280 | - | 27,761,280 |
| สินทรัพย์ไม่หมุนเวียนอื่น | | 22,732,696 | 15,331,826 | 14,607,590 | 13,612,593 |
| รวมสินทรัพย์ไม่หมุนเวียน | | 1,668,679,443 | 1,437,978,331 | 1,578,368,680 | 1,469,098,366 |
| รวมสินทรัพย์ | | 3,398,598,807 | 4,125,034,467 | 3,317,598,003 | 4,095,960,298 |

บริษัท เอเชีย เมทอลล์ จำกัด (มหาชน) และบริษัทย่อย

งบแสดงฐานะการเงิน (ต่อ)

ณ วันที่ 31 ธันวาคม 2562

| หมายเหตุ | บาท | | | | |
|---|--------------|----------------------|----------------------|----------------------|----------------------|
| | งบการเงินรวม | | งบการเงินเฉพาะกิจการ | | |
| | 2562 | 2561 | 2562 | 2561 | |
| หนี้สินและส่วนของผู้ถือหุ้น | | | | | |
| หนี้สินหมุนเวียน | | | | | |
| เงินเบิกเกินบัญชีและเงินกู้ยืมระยะสั้นจากสถาบันการเงิน | 17 | 1,119,312,568 | 2,001,575,616 | 1,115,667,618 | 1,997,043,219 |
| เจ้าหนี้การค้าและเจ้าหนี้อื่น - กิจการที่เกี่ยวข้องกัน | 5, 18 | 2,324,177 | 62,918,854 | 2,732,680 | 49,071,763 |
| เจ้าหนี้การค้าและเจ้าหนี้อื่น - กิจการอื่น | 18 | 113,924,074 | 171,046,748 | 94,521,628 | 147,097,314 |
| เงินกู้ยืมระยะสั้นจากบุคคลที่เกี่ยวข้องกัน | 5 | - | 25,000,000 | - | - |
| เจ้าหนี้ตามสัญญาซื้อขายเงินตราต่างประเทศล่วงหน้า | 9 | - | 1,773,583 | - | 1,773,583 |
| เงินกู้ยืมระยะยาวจากสถาบันการเงินส่วนที่ถึงกำหนดชำระภายในหนึ่งปี | 19 | 14,821,613 | 14,224,250 | 14,821,613 | 14,224,250 |
| หนี้สินตามสัญญาเช่าทางการเงินส่วนที่ถึงกำหนดชำระภายในหนึ่งปี | 20 | 17,099,589 | 5,481,244 | 16,438,163 | 5,159,331 |
| รวมหนี้สินหมุนเวียน | | 1,267,482,021 | 2,282,020,295 | 1,244,181,702 | 2,214,369,460 |
| หนี้สินไม่หมุนเวียน | | | | | |
| เงินกู้ยืมระยะยาวจากสถาบันการเงิน - สุทธิจากส่วนที่ถึงกำหนดชำระภายในหนึ่งปี | 19 | 11,201,182 | 26,030,547 | 11,201,182 | 26,030,547 |
| หนี้สินตามสัญญาเช่าทางการเงิน | | | | | |
| - สุทธิจากส่วนที่ถึงกำหนดชำระภายในหนึ่งปี | 20 | 30,111,854 | 11,895,829 | 29,070,294 | 10,926,166 |
| หนี้สินภาษีเงินได้รอการตัดบัญชี | 25 | 16,158,402 | 3,517,747 | 8,794,655 | - |
| ประมาณการหนี้สินสำหรับผลประโยชน์พนักงาน | 21 | 14,810,228 | 11,115,852 | 12,638,467 | 8,993,701 |
| รวมหนี้สินไม่หมุนเวียน | | 72,281,666 | 52,559,975 | 61,704,598 | 45,950,414 |
| รวมหนี้สิน | | 1,339,763,687 | 2,334,580,270 | 1,305,886,300 | 2,260,319,874 |
| ส่วนของผู้ถือหุ้น | | | | | |
| ทุนเรือนหุ้น - หุ้นสามัญ มูลค่าหุ้นละ 1 บาท | | | | | |
| ทุนจดทะเบียน | | | | | |
| - 549,973,800 หุ้น มูลค่าหุ้นละ 1 บาท | | 549,973,800 | 549,973,800 | 549,973,800 | 549,973,800 |
| ทุนที่ออกและชำระเต็มมูลค่าแล้ว | | | | | |
| - 480,096,277 หุ้น มูลค่าหุ้นละ 1 บาท | | 480,096,277 | 480,096,277 | 480,096,277 | 480,096,277 |
| ส่วนเกินมูลค่าหุ้นสามัญ | | 297,745,124 | 297,745,124 | 297,745,124 | 297,745,124 |
| กำไรสะสม | | | | | |
| - จัดสรรเป็นสำรองตามกฎหมาย | 22 | 55,000,000 | 55,000,000 | 55,000,000 | 55,000,000 |
| - ยังไม่ได้จัดสรร | | 965,383,464 | 818,758,698 | 944,986,159 | 886,241,336 |
| องค์ประกอบอื่นของส่วนของผู้ถือหุ้น | | 261,490,870 | 128,780,414 | 233,884,143 | 116,557,687 |
| ส่วนของผู้ถือหุ้นของบริษัทใหญ่ | | 2,059,715,735 | 1,780,380,513 | 2,011,711,703 | 1,835,640,424 |
| ส่วนของส่วนได้เสียที่ไม่มีอำนาจควบคุม | 14 | (880,615) | 10,073,684 | - | - |
| รวมส่วนของผู้ถือหุ้น | | 2,058,835,120 | 1,790,454,197 | 2,011,711,703 | 1,835,640,424 |
| รวมหนี้สินและส่วนของผู้ถือหุ้น | | 3,398,598,807 | 4,125,034,467 | 3,317,598,003 | 4,095,960,298 |

หมายเหตุประกอบงบการเงินเป็นส่วนหนึ่งของงบการเงินนี้

บริษัท เอเซีย เมทัล จำกัด (มหาชน) และบริษัทย่อย

งบกำไรขาดทุนเบ็ดเสร็จ

สำหรับปีสิ้นสุดวันที่ 31 ธันวาคม 2562

| หมายเหตุ | บาท | | | | |
|---|--------------|----------------------|----------------------|----------------------|----------------------|
| | งบการเงินรวม | | งบการเงินเฉพาะกิจการ | | |
| | 2562 | 2561 | 2562 | 2561 | |
| รายได้ | 5, 28 | | | | |
| รายได้จากการขายและการให้บริการ | | 5,386,944,503 | 6,275,620,104 | 5,219,163,993 | 6,168,878,976 |
| กำไรจากอัตราแลกเปลี่ยนเงินตราต่างประเทศ | | 7,228,565 | 29,392,588 | 7,228,565 | 29,392,588 |
| รายได้อื่น | | 41,573,012 | 39,992,667 | 48,016,422 | 45,158,620 |
| รวมรายได้ | | 5,435,746,080 | 6,345,005,359 | 5,274,408,980 | 6,243,430,184 |
| ค่าใช้จ่าย | 5, 24 | | | | |
| ต้นทุนขายและต้นทุนการให้บริการ | | 5,174,138,930 | 6,194,738,756 | 5,026,300,054 | 6,118,432,691 |
| ค่าใช้จ่ายในการขาย | | 86,696,654 | 79,983,735 | 71,693,965 | 65,335,973 |
| ค่าใช้จ่ายในการบริหาร | | 64,573,501 | 96,423,458 | 56,213,626 | 86,536,517 |
| ค่าตอบแทนผู้บริหาร | | 19,791,991 | 20,432,287 | 13,086,942 | 14,006,282 |
| ต้นทุนทางการเงิน | | 35,307,807 | 45,834,950 | 32,583,971 | 43,640,549 |
| รวมค่าใช้จ่าย | | 5,380,508,883 | 6,437,413,186 | 5,199,878,558 | 6,327,952,012 |
| กำไรก่อนส่วนแบ่งกำไร (ขาดทุน) จากเงินลงทุนในบริษัทร่วมและภาษีเงินได้ | | 55,237,197 | (92,407,827) | 74,530,422 | (84,521,828) |
| ส่วนแบ่งกำไร (ขาดทุน) จากเงินลงทุนในบริษัทร่วม | 13 | 94,889,994 | (5,980,727) | - | - |
| กำไร (ขาดทุน) ก่อนภาษีเงินได้ | | 150,127,191 | (98,388,554) | 74,530,422 | (84,521,828) |
| รายได้ (ค่าใช้จ่าย) ภาษีเงินได้ | 25 | (15,785,599) | 12,069,292 | (15,785,599) | 12,069,292 |
| กำไร (ขาดทุน) สำหรับปี | | 134,341,592 | (86,319,262) | 58,744,823 | (72,452,536) |
| กำไร (ขาดทุน) เบ็ดเสร็จอื่น - สุทธิจากภาษี | | | | | |
| รายการที่อาจถูกจัดประเภทใหม่ไว้ในกำไรหรือขาดทุนในภายหลัง | | | | | |
| ขาดทุนจากการเปลี่ยนแปลงมูลค่ายุติธรรมของเงินลงทุนในหลักทรัพย์ซื้อขาย | 12 | (1,699,680) | (2,549,520) | (1,699,680) | (2,549,520) |
| ภาษีเงินได้ของกำไร (ขาดทุน) เบ็ดเสร็จอื่นสำหรับรายการที่อาจถูกจัดประเภทใหม่ | 25 | 339,936 | 509,904 | 339,936 | 509,904 |
| รวมรายการที่อาจถูกจัดประเภทใหม่ไว้ในกำไรหรือขาดทุนในภายหลัง | | (1,359,744) | (2,039,616) | (1,359,744) | (2,039,616) |
| รายการที่จะไม่ถูกจัดประเภทใหม่ไว้ในกำไรหรือขาดทุนในภายหลัง | | | | | |
| ส่วนเกินทุนจากการตีราคาที่ดิน | 16 | 167,587,750 | - | 148,357,750 | - |
| กำไรจากการประมาณการตามหลักคณิตศาสตร์ประกันภัย | 21 | 934,906 | 3,648,887 | - | 3,820,845 |
| ส่วนแบ่งกำไร (ขาดทุน) เบ็ดเสร็จอื่นในบริษัทร่วม | 13 | 393,969 | - | - | - |
| ภาษีเงินได้ของกำไร (ขาดทุน) เบ็ดเสร็จอื่นสำหรับรายการที่จะไม่ถูกจัดประเภทใหม่ | 16, 25 | (33,517,550) | (764,169) | (29,671,550) | (764,169) |
| รวมรายการที่จะไม่ถูกจัดประเภทใหม่ไว้ในกำไรหรือขาดทุนในภายหลัง | | 135,399,075 | 2,884,718 | 118,686,200 | 3,056,676 |
| กำไร (ขาดทุน) เบ็ดเสร็จอื่นสำหรับปี | | 134,039,331 | 845,102 | 117,326,456 | 1,017,060 |
| กำไร (ขาดทุน) เบ็ดเสร็จรวมสำหรับปี | | 268,380,923 | (85,474,160) | 176,071,279 | (71,435,476) |
| การแบ่งปันกำไร (ขาดทุน) สำหรับปี | | | | | |
| - ส่วนที่เป็นของผู้ถือหุ้นของบริษัทใหญ่ | | 145,763,344 | (86,175,855) | 58,744,823 | (72,452,536) |
| - ส่วนที่เป็นของส่วนได้เสียที่ไม่มีอำนาจควบคุม | 14 | (11,421,752) | (143,407) | - | - |
| | | 134,341,592 | (86,319,262) | 58,744,823 | (72,452,536) |
| การแบ่งปันกำไร (ขาดทุน) เบ็ดเสร็จรวมสำหรับปี | | | | | |
| - ส่วนที่เป็นของผู้ถือหุ้นของบริษัทใหญ่ | | 279,335,222 | (85,330,753) | 176,071,279 | (71,435,476) |
| - ส่วนที่เป็นของส่วนได้เสียที่ไม่มีอำนาจควบคุม | | (10,954,299) | (143,407) | - | - |
| | | 268,380,923 | (85,474,160) | 176,071,279 | (71,435,476) |
| กำไร (ขาดทุน) ต่อหุ้น | 27 | 0.30 | (0.18) | 0.12 | (0.15) |

หมายเหตุประกอบงบการเงินเป็นส่วนหนึ่งของงบการเงินนี้

บริษัท เอเชีย เมทาล จำกัด (มหาชน) และบริษัทย่อย
 งบแสดงการเปลี่ยนแปลงส่วนของผู้ถือหุ้น
 สำหรับปีสิ้นสุดวันที่ 31 ธันวาคม 2562

| บาท | | | | | | | | | | | | | |
|------------------------------------|--|-----------------------------|-------------------------------|-----------------|---------------------------------------|---|---|---|---|--------------------------|--|--------------------------|---------------|
| งบการเงินรวม | | | | | | | | | | | | | |
| ส่วนของผู้ถือหุ้นบริษัทใหญ่ | | | | | | | | | | | | | |
| องค์ประกอบอื่นของส่วนของผู้ถือหุ้น | | | | | | | | | | | | | |
| หมายเหตุ | ทุนที่ออก และชำระเต็ม มูลค่าแล้ว | ส่วนเกินมูลค่า หุ้นสามัญ | กำไรสะสม | | ส่วนเกินทุน จากการตีราคา ที่ดิน | ส่วนเกินทุน จากการรวมธุรกิจ ภายใต้การควบคุม เดียวกัน | การปรับมูลค่า ยูติธรรมของ เงินลงทุนใน หลักทรัพย์เพื่อขาย | ส่วนเกินทุนจากการ เปลี่ยนแปลง ส่วนได้เสีย ในบริษัทย่อย | รวม องค์ประกอบ อื่นของส่วน ของผู้ถือหุ้น | รวมส่วนของผู้ ถือหุ้น | ส่วนได้เสียที่ ไม่มีอำนาจ ควบคุม | รวม ส่วนของผู้ถือหุ้น | |
| | | | จัดสรรเพื่อสำรอง ตามกฎหมาย | ยังไม่ได้จัดสรร | | | | | | | | | |
| | ยอดคงเหลือ ณ วันที่ 1 มกราคม 2561 | 480,096,277 | 297,745,124 | 55,000,000 | 959,661,148 | 123,024,258 | 12,038,972 | (1,019,808) | (3,223,392) | 130,820,030 | 1,923,322,579 | 10,217,091 | 1,933,539,670 |
| | รายการกับผู้ถือหุ้นที่บันทึกโดยตรงเข้าส่วนของผู้ถือหุ้น | | | | | | | | | | | | |
| 26 | เงินปันผลจ่าย | - | - | - | (57,611,313) | - | - | - | - | - | (57,611,313) | - | (57,611,313) |
| | รวมรายการกับผู้ถือหุ้นที่บันทึกโดยตรงเข้าส่วนของผู้ถือหุ้น | - | - | - | (57,611,313) | - | - | - | - | - | (57,611,313) | - | (57,611,313) |
| | กำไร (ขาดทุน) เบ็ดเสร็จรวมสำหรับปี | | | | | | | | | | | | |
| | ขาดทุนสำหรับปี | - | - | - | (86,175,855) | - | - | - | - | - | (86,175,855) | (143,407) | (86,319,262) |
| | กำไร (ขาดทุน) เบ็ดเสร็จอื่น | - | - | - | 2,884,718 | - | - | (2,039,616) | - | (2,039,616) | 845,102 | - | 845,102 |
| | รวมกำไร (ขาดทุน) เบ็ดเสร็จสำหรับปี | - | - | - | (83,291,137) | - | - | (2,039,616) | - | (2,039,616) | (85,330,753) | (143,407) | (85,474,160) |
| | ยอดคงเหลือ ณ วันที่ 31 ธันวาคม 2561 | 480,096,277 | 297,745,124 | 55,000,000 | 818,758,698 | 123,024,258 | 12,038,972 | (3,059,424) | (3,223,392) | 128,780,414 | 1,780,380,513 | 10,073,684 | 1,790,454,197 |
| | กำไร (ขาดทุน) เบ็ดเสร็จรวมสำหรับปี | | | | | | | | | | | | |
| | กำไร สำหรับปี | - | - | - | 145,763,344 | - | - | - | - | - | 145,763,344 | (11,421,752) | 134,341,592 |
| | กำไร (ขาดทุน) เบ็ดเสร็จอื่น | - | - | - | 861,422 | 134,070,200 | - | (1,359,744) | - | 132,710,456 | 133,571,878 | 467,453 | 134,039,331 |
| | รวมกำไร (ขาดทุน) เบ็ดเสร็จสำหรับปี | - | - | - | 146,624,766 | 134,070,200 | - | (1,359,744) | - | 132,710,456 | 279,335,222 | (10,954,299) | 268,380,923 |
| | ยอดคงเหลือ ณ วันที่ 31 ธันวาคม 2562 | 480,096,277 | 297,745,124 | 55,000,000 | 965,383,464 | 257,094,458 | 12,038,972 | (4,419,168) | (3,223,392) | 261,490,870 | 2,059,715,735 | (880,615) | 2,058,835,120 |

บริษัท เอเชีย เมทอลล์ จำกัด (มหาชน) และบริษัทย่อย
 งบแสดงการเปลี่ยนแปลงส่วนของผู้ถือหุ้น
 สำหรับปีสิ้นสุดวันที่ 31 ธันวาคม 2562

| | | บาท | | | | | | | |
|----------|--|------------------------------------|-------------------------------|-----------------|-----------------------------------|------------------------------------|---|--------------------------|---------------|
| | | งบการเงินเฉพาะกิจการ | | | | | | | |
| | | องค์ประกอบอื่นของส่วนของผู้ถือหุ้น | | | | | | | |
| หมายเหตุ | ทุนที่ออก และชำระเต็ม มูลค่าแล้ว | ส่วนเกินมูลค่า หุ้นสามัญ | กำไรสะสม | | การปรับมูลค่ายุติธรรม | | | รวม ส่วนของผู้ถือหุ้น | |
| | | | จัดสรรเพื่อสำรอง ตามกฎหมาย | ยังไม่ได้จัดสรร | ส่วนเกินทุน จากการตีราคาที่ดิน | ของเงินลงทุนใน หลักทรัพย์ต่อขาย | รวมองค์ประกอบอื่น ของส่วนของผู้ถือหุ้น | | |
| | ยอดคงเหลือ ณ วันที่ 1 มกราคม 2561 | 480,096,277 | 297,745,124 | 55,000,000 | 1,013,248,509 | 119,617,111 | (1,019,808) | 118,597,303 | 1,964,687,213 |
| | รายการกับผู้ถือหุ้นที่บันทึกโดยตรงเข้าส่วนของผู้ถือหุ้น | | | | | | | | |
| 26 | เงินปันผลจ่าย | - | - | - | (57,611,313) | - | - | - | (57,611,313) |
| | รวมรายการกับผู้ถือหุ้นที่บันทึกโดยตรงเข้าส่วนของผู้ถือหุ้น | - | - | - | (57,611,313) | - | - | - | (57,611,313) |
| | กำไร (ขาดทุน) เบ็ดเสร็จรวมสำหรับปี | | | | | | | | |
| | ขาดทุนสำหรับปี | - | - | - | (72,452,536) | - | - | - | (72,452,536) |
| | กำไร (ขาดทุน) เบ็ดเสร็จอื่น | - | - | - | 3,056,676 | - | (2,039,616) | (2,039,616) | 1,017,060 |
| | รวมกำไร (ขาดทุน) เบ็ดเสร็จสำหรับปี | - | - | - | (69,395,860) | - | (2,039,616) | (2,039,616) | (71,435,476) |
| | ยอดคงเหลือ ณ วันที่ 31 ธันวาคม 2561 | 480,096,277 | 297,745,124 | 55,000,000 | 886,241,336 | 119,617,111 | (3,059,424) | 116,557,687 | 1,835,640,424 |
| | กำไรสำหรับปี | - | - | - | 58,744,823 | - | - | - | 58,744,823 |
| | กำไร (ขาดทุน) เบ็ดเสร็จอื่น | - | - | - | - | 118,686,200 | (1,359,744) | 117,326,456 | 117,326,456 |
| | รวมกำไร (ขาดทุน) เบ็ดเสร็จสำหรับปี | - | - | - | 58,744,823 | 118,686,200 | (1,359,744) | 117,326,456 | 176,071,279 |
| | ยอดคงเหลือ ณ วันที่ 31 ธันวาคม 2562 | 480,096,277 | 297,745,124 | 55,000,000 | 944,986,159 | 238,303,311 | (4,419,168) | 233,884,143 | 2,011,711,703 |

บริษัท เอเชีย เมทอลล์ จำกัด (มหาชน) และบริษัทย่อย

งบกระแสเงินสด

สำหรับปีสิ้นสุดวันที่ 31 ธันวาคม 2562

| | บาท | | | |
|---|--------------|---------------|----------------------|---------------|
| | งบการเงินรวม | | งบการเงินเฉพาะกิจการ | |
| | 2562 | 2561 | 2562 | 2561 |
| กระแสเงินสดจากกิจกรรมดำเนินงาน | | | | |
| กำไร (ขาดทุน) ก่อนภาษีเงินได้ | 150,127,191 | (98,388,554) | 74,530,422 | (84,521,828) |
| รายการปรับปรุง | | | | |
| ค่าเสื่อมราคาและค่าตัดจำหน่าย | 105,438,407 | 99,091,331 | 101,924,605 | 96,292,900 |
| หนี้สงสัยจะสูญ (กลับรายการ) | (2,440,158) | (963,022) | (2,598,048) | (963,022) |
| ขาดทุนจากการปรับลดมูลค่าสินค้าคงเหลือ (กลับรายการ) | (30,295,669) | 35,195,637 | (31,926,004) | 35,214,941 |
| กำไรที่ยังไม่เกิดขึ้นจากการเปลี่ยนแปลงมูลค่าชุดธรรมของเงินลงทุนชั่วคราว | (32,157) | (20,682) | (32,157) | (20,682) |
| กำไรจากการจำหน่ายเงินลงทุนชั่วคราว | (1,694,175) | (584,851) | (1,694,175) | (584,851) |
| กำไรที่ยังไม่เกิดขึ้นจากอัตราแลกเปลี่ยนเงินตราต่างประเทศ | (1,723,670) | (539,925) | (1,723,670) | (539,925) |
| ขาดทุนจากการตัดจำหน่ายที่ดิน อาคารและอุปกรณ์ และสินทรัพย์ไม่มีตัวตน | 1,017,565 | 2,374,680 | 1,017,564 | 2,511,899 |
| ขาดทุนจากการตัดจำหน่ายเงินมัดจำ | 743,028 | 5,556,515 | 743,028 | 5,556,515 |
| ขาดทุนจากการด้อยค่าที่ดิน อาคารและอุปกรณ์ | 1,444,000 | 25,773,673 | 1,444,000 | 25,773,673 |
| ส่วนแบ่ง (กำไร) ขาดทุนจากเงินลงทุนในบริษัทร่วม | (94,889,994) | 5,980,727 | - | - |
| ประมาณการหนี้สินสำหรับผลประโยชน์พนักงาน | 4,327,049 | 577,029 | 3,410,648 | 477,763 |
| ดอกเบี้ยรับ | (1,427,108) | (1,620,778) | (1,303,950) | (1,460,188) |
| ต้นทุนทางการเงิน | 35,307,807 | 45,834,950 | 32,583,971 | 43,640,549 |
| กำไรจากกิจกรรมดำเนินงานก่อนการเปลี่ยนแปลงในสินทรัพย์และ หนี้สินดำเนินงาน | 165,902,116 | 118,266,730 | 176,376,234 | 121,377,744 |
| สินทรัพย์ดำเนินงานลดลง (เพิ่มขึ้น) | | | | |
| ลูกหนี้การค้าและลูกหนี้อื่น - กิจการที่เกี่ยวข้องกัน | 628,500,550 | (724,033,939) | 562,046,221 | (941,069,707) |
| ลูกหนี้การค้าและลูกหนี้อื่น - กิจการอื่น | 75,649,971 | (7,425,116) | 75,626,762 | 15,504,903 |
| ลูกหนี้ตามสัญญาซื้อขายเงินตราต่างประเทศล่วงหน้า | 2,168,351 | 199,669 | 2,168,351 | 199,669 |
| สินค้าคงเหลือ | 118,293,343 | 130,690,393 | 118,210,851 | 215,692,795 |
| เงินจ่ายล่วงหน้าค่าสินค้า | 104,470,803 | 377,793,523 | 104,470,803 | 377,793,523 |
| สินทรัพย์หมุนเวียนอื่น | 2,848,306 | (2,637,001) | 2,848,162 | (2,634,440) |
| สินทรัพย์ไม่หมุนเวียนอื่น | (7,400,871) | (5,248,916) | (994,997) | (4,498,856) |
| หนี้สินดำเนินงานเพิ่มขึ้น (ลดลง) | | | | |
| เจ้าหนี้การค้าและเจ้าหนี้อื่น - กิจการที่เกี่ยวข้องกัน | (60,594,677) | (843,413) | (46,339,083) | 45,247,245 |
| เจ้าหนี้การค้าและเจ้าหนี้อื่น - กิจการอื่น | (55,558,249) | (612,219,316) | (51,011,260) | (541,937,725) |
| เจ้าหนี้ตามสัญญาซื้อขายเงินตราต่างประเทศล่วงหน้า | (1,773,583) | 1,478,591 | (1,773,583) | 1,478,591 |
| เงินสดจ่ายผลประโยชน์พนักงาน | - | (783,000) | - | (327,000) |
| เงินสดรับ (จ่าย) จากการดำเนินงาน | 972,506,060 | (724,761,795) | 941,628,461 | (713,173,258) |
| จ่ายดอกเบี้ย | (34,374,107) | (43,429,175) | (31,810,356) | (41,296,409) |
| จ่ายภาษีเงินได้ | (8,561,277) | (16,568,097) | (8,561,278) | (16,568,097) |
| เงินสดสุทธิได้มา (ใช้ไป) จากกิจกรรมดำเนินงาน | 929,570,676 | (784,759,067) | 901,256,827 | (771,037,764) |

หมายเหตุประกอบงบการเงินเป็นส่วนหนึ่งของงบการเงินนี้

บริษัท เอเชีย เมทอลล์ จำกัด (มหาชน) และบริษัทย่อย

งบกระแสเงินสด (ต่อ)

สำหรับปีสิ้นสุดวันที่ 31 ธันวาคม 2562

| | บาท | | | |
|--|----------------------|----------------------|----------------------|----------------------|
| | งบการเงินรวม | | งบการเงินเฉพาะกิจการ | |
| | 2562 | 2561 | 2562 | 2561 |
| กระแสเงินสดจากกิจกรรมลงทุน | | | | |
| เงินฝากสถาบันการเงินที่มีภาระค้ำประกันลดลง (เพิ่มขึ้น) | 5,517,942 | (1,374,646) | 5,517,942 | (1,374,646) |
| เงินให้กู้ยืมระยะสั้นแก่บุคคลและกิจการที่เกี่ยวข้องกันลดลง (เพิ่มขึ้น) | (304,328) | 507,343 | (204,328) | 507,343 |
| เงินสดรับจากการจำหน่ายเงินลงทุนชั่วคราว | 3,430,661,249 | 1,634,924,252 | 3,430,661,249 | 1,634,924,252 |
| เงินสดจ่ายซื้อเงินลงทุนชั่วคราว | (3,349,300,000) | (1,684,599,850) | (3,349,300,000) | (1,684,599,850) |
| เงินสดรับจากการจำหน่ายเงินลงทุนในบริษัทย่อย | - | (1,056,350) | - | - |
| เงินสดรับจากการจำหน่ายที่ดิน อาคารและอุปกรณ์ | 42,984,558 | 16,783,845 | 42,984,558 | 16,546,729 |
| เงินสดจ่ายซื้อเงินลงทุนในบริษัทร่วม | (48,000,000) | - | (48,000,000) | - |
| เงินสดจ่ายเพื่อซื้อที่ดิน อาคารและอุปกรณ์ | (53,408,269) | (99,716,669) | (50,373,505) | (99,211,003) |
| เงินสดจ่ายเงินมัดจำค่าเครื่องจักร | (4,125,410) | (30,406,451) | (4,125,410) | (30,406,451) |
| เงินสดจ่ายเพื่อซื้อสินทรัพย์ไม่มีตัวตน | (909,133) | - | (909,133) | (1,056,350) |
| รับดอกเบี้ย | 1,371,879 | 1,664,082 | 2,248,721 | 1,503,492 |
| เงินสดสุทธิได้มา (ใช้ไป) จากกิจกรรมลงทุน | 24,488,488 | (163,274,444) | 28,500,094 | (163,166,484) |
| กระแสเงินสดจากกิจกรรมจัดหาเงิน | | | | |
| เงินเบิกเกินบัญชีและเงินกู้ยืมระยะสั้นจากสถาบันการเงินเพิ่มขึ้น (ลดลง) | (884,236,588) | 993,000,479 | (883,349,141) | 988,468,082 |
| เงินกู้ยืมระยะสั้นจากบุคคลที่เกี่ยวข้องกันเพิ่มขึ้น (ลดลง) | (25,000,000) | 11,000,000 | - | - |
| จ่ายชำระหนี้สินตามสัญญาเช่าทางการเงิน | (16,255,003) | (4,888,294) | (15,584,444) | (4,270,533) |
| เงินสดรับจากเงินกู้ยืมระยะยาวจากสถาบันการเงิน | - | 42,586,000 | - | 42,586,000 |
| จ่ายชำระคืนเงินกู้ยืมระยะยาวจากสถาบันการเงิน | (14,232,002) | (2,331,204) | (14,232,002) | (2,331,204) |
| เงินปันผลจ่าย | (28,116) | (57,587,310) | (28,116) | (57,587,310) |
| เงินสดสุทธิได้มา (ใช้ไป) จากกิจกรรมจัดหาเงิน | (939,751,709) | 981,779,671 | (913,193,703) | 966,865,035 |
| เงินสดและรายการเทียบเท่าเงินสดเพิ่มขึ้นสุทธิ | 14,307,455 | 33,746,160 | 16,563,218 | 32,660,787 |
| เงินสดและรายการเทียบเท่าเงินสด ณ วันต้นปี | 90,983,998 | 57,237,838 | 78,464,195 | 45,803,408 |
| เงินสดและรายการเทียบเท่าเงินสด ณ วันสิ้นปี | 105,291,453 | 90,983,998 | 95,027,413 | 78,464,195 |

ข้อมูลกระแสเงินสดเปิดเผยเพิ่มเติม

รายการที่มีใช้เงินสด

| | | | | |
|---|------------|------------|------------|------------|
| ซื้อที่ดิน อาคาร และอุปกรณ์ตามสัญญาเช่าทางการเงิน | 43,974,558 | 18,311,215 | 42,984,558 | 16,500,000 |
|---|------------|------------|------------|------------|

บริษัท เอเชีย เมทัล จำกัด (มหาชน) และบริษัทย่อย

หมายเหตุประกอบงบการเงิน

สำหรับปีสิ้นสุดวันที่ 31 ธันวาคม 2562

หมายเหตุประกอบงบการเงินเป็นส่วนหนึ่งของงบการเงินนี้

งบการเงินนี้ได้รับอนุมัติให้ออกงบการเงิน โดยคณะกรรมการบริษัทเมื่อวันที่ 26 กุมภาพันธ์ 2563

1. ข้อมูลทั่วไป

บริษัท เอเชีย เมทัล จำกัด (มหาชน) (“บริษัท”) ได้จดทะเบียนเข้าเป็นบริษัทในตลาดหลักทรัพย์แห่งประเทศไทยในปี 2547 บริษัทมีที่อยู่ตามที่ได้จดทะเบียนไว้ เลขที่ 55, 55/1 หมู่ 2 ซอยวัดหนามแดง ถนนศรีนครินทร์ ตำบลบางแก้ว อำเภอบางพลี จังหวัดสมุทรปราการ 10540 ประเทศไทย และมีโรงงานสาขา ตั้งอยู่เลขที่ 90/1 หมู่ที่ 10 ถนน 331 ตำบลสระสี่เหลี่ยม อำเภอนนทบุรี จังหวัดนนทบุรี 20140 ประเทศไทย

บริษัทดำเนินธุรกิจหลักในธุรกิจผลิต และจำหน่ายผลิตภัณฑ์เหล็กแปรรูป และมีบริษัทย่อย 2 แห่ง ดำเนินธุรกิจผลิตและรับจ้างผลิตเหล็กแปรรูป 1 แห่ง และอีก 1 แห่ง ดำเนินธุรกิจผลิตและจำหน่ายผลิตภัณฑ์เหล็กแปรรูป

บริษัทและบริษัทย่อยทั้งหมดดำเนินงานในประเทศไทย

2. เกณฑ์การจัดทำงบการเงิน

2.1 งบการเงินนำเสนอเพื่อวัตถุประสงค์ของการรายงานเพื่อใช้ในประเทศ และจัดทำเป็นภาษาไทย งบการเงินฉบับภาษาอังกฤษได้จัดทำขึ้นเพื่อความสะดวกของผู้อ่านงบการเงินที่ไม่คุ้นเคยกับภาษาไทย

งบการเงินนี้จัดทำขึ้นตามมาตรฐานการรายงานทางการเงิน รวมถึงแนวปฏิบัติทางการบัญชีที่ประกาศใช้โดยสภาวิชาชีพบัญชี กฏระเบียบ และประกาศคณะกรรมการกำกับหลักทรัพย์และตลาดหลักทรัพย์ที่เกี่ยวข้อง

งบการเงินนี้จัดทำและแสดงหน่วยเงินตราเป็นเงินบาท ซึ่งเป็นสกุลเงินที่ใช้ในการดำเนินงานของบริษัทและบริษัทย่อย ข้อมูลทางการเงินทั้งหมดมีการเปิดเผยในหมายเหตุประกอบงบการเงินเพื่อให้แสดงเป็นหลักพันบาทหรือหลักล้านบาท ยกเว้นที่ระบุไว้เป็นอย่างอื่น

งบการเงินนี้ได้จัดทำขึ้นโดยถือหลักเกณฑ์การบันทึกตามราคาทุนเดิม ยกเว้นที่กล่าวไว้เป็นอย่างอื่นในนโยบายการบัญชี

2.2 เกณฑ์การจัดทำงบการเงินรวม

ก) งบการเงินรวมนี้ได้จัดทำขึ้นโดยรวมงบการเงินของบริษัท เอเชีย เมทัล จำกัด (มหาชน) และบริษัทย่อย ณ วันที่ 31 ธันวาคม 2562 และ 2561 ดังนี้

| ชื่อบริษัท | ลักษณะธุรกิจ | พันบาท | | สัดส่วนการถือหุ้นทางตรงและทางอ้อมของบริษัท (ร้อยละ) | |
|--|-------------------------------|--------|--------|---|--------|
| | | 2562 | 2561 | 2562 | 2561 |
| บริษัท เอส ที ซี สตีล จำกัด | ผลิตและรับจ้างผลิตเหล็กแปรรูป | 20,000 | 20,000 | 100.00 | 100.00 |
| บริษัท แกรนด์ เอเชีย สตีล โพรเซสซิ่ง เซ็นเตอร์ จำกัด | ผลิตและจำหน่ายเหล็กแปรรูป | 10,000 | 10,000 | 50.00 | 50.00 |

บริษัท เอเชีย เมทอลล์ จำกัด (มหาชน) และบริษัทย่อย

หมายเหตุประกอบงบการเงิน (ต่อ)

สำหรับปีสิ้นสุดวันที่ 31 ธันวาคม 2562

- ข) บริษัทจะถือว่ามีการควบคุมกิจการที่เข้าไปลงทุนหรือบริษัทย่อยได้ หากบริษัทมีสิทธิได้รับหรือมีส่วนได้เสียในผลตอบแทนของกิจการที่เข้าไปลงทุน และสามารถใช้อำนาจในการสั่งการกิจกรรมที่ส่งผลกระทบต่ออย่างมีนัยสำคัญต่อจำนวนเงินผลตอบแทนนั้นได้
 - ค) บริษัทนำงบการเงินของบริษัทย่อยมารวมในการจัดทำงบการเงินรวมตั้งแต่วันที่บริษัทมีอำนาจในการควบคุมบริษัทย่อย จนถึงวันที่บริษัทสิ้นสุดการควบคุมบริษัทย่อยนั้น
 - ง) งบการเงินของบริษัทย่อยได้จัดทำขึ้นโดยใช้นโยบายการบัญชีที่สำคัญเช่นเดียวกันกับของบริษัท
 - จ) ยอดคงค้างระหว่างบริษัทและบริษัทย่อย รายการค้าระหว่างกันที่มีสาระสำคัญของบริษัทและบริษัทย่อย ราคาตามบัญชีของเงินลงทุนในบริษัทย่อยในงบการเงินของบริษัทกับส่วนของผู้ถือหุ้นของบริษัทย่อยได้ตัดออกจากงบการเงินรวมแล้ว
 - ฉ) ส่วนของผู้มีส่วนได้เสียที่ไม่มีอำนาจควบคุมคือ จำนวนกำไรหรือขาดทุนและสินทรัพย์สุทธิของบริษัทย่อยส่วนที่ไม่ได้เป็นของบริษัท ซึ่งแสดงเป็นรายการแยกต่างหากในส่วนของกำไรหรือขาดทุนรวมและส่วนของผู้ถือหุ้นในงบแสดงฐานะการเงินรวม
- 2.3 บริษัทจัดทำงบการเงินเฉพาะกิจการ โดยแสดงเงินลงทุนในบริษัทย่อยและบริษัทร่วมตามวิธีราคาทุน

3. มาตรฐานการรายงานทางการเงินใหม่

ก. มาตรฐานการรายงานทางการเงินที่เริ่มมีผลบังคับใช้ในปัจจุบัน

ในระหว่างปี บริษัทและบริษัทย่อยได้นำมาตรฐานการรายงานทางการเงินและการตีความมาตรฐานการรายงานทางการเงินฉบับปรับปรุง (ปรับปรุง 2561) และฉบับใหม่จำนวนหลายฉบับ ซึ่งมีผลบังคับใช้สำหรับงบการเงินที่มีรอบระยะเวลาบัญชีที่เริ่มในหรือหลังวันที่ 1 มกราคม 2562 มาถือปฏิบัติ มาตรฐานการรายงานทางการเงินดังกล่าวได้รับการปรับปรุงหรือจัดให้มีขึ้นเพื่อให้มีเนื้อหาเท่าเทียมกับมาตรฐานการรายงานทางการเงินระหว่างประเทศ โดยส่วนใหญ่เป็นการอธิบายให้ชัดเจนเกี่ยวกับวิธีปฏิบัติทางการบัญชีและการให้แนวปฏิบัติทางการบัญชีกับผู้ใช้งานมาตรฐาน การนำมาตรฐานการรายงานทางการเงินดังกล่าวมาถือปฏิบัตินี้ไม่มีผลกระทบต่ออย่างมีนัยสำคัญต่องบการเงินของบริษัทและบริษัทย่อย อย่างไรก็ตาม มาตรฐานการรายงานทางการเงินฉบับใหม่ซึ่งได้มีการเปลี่ยนแปลงหลักการสำคัญ สามารถสรุปได้ดังนี้

มาตรฐานการรายงานทางการเงิน ฉบับที่ 15 เรื่อง รายได้จากสัญญาที่ทำกับลูกค้า

มาตรฐานการรายงานทางการเงิน ฉบับที่ 15 ใช้แทนมาตรฐานการบัญชีและการตีความมาตรฐานบัญชีที่เกี่ยวข้องต่อไปนี้

| | |
|--|--|
| มาตรฐานการบัญชี ฉบับที่ 11 (ปรับปรุง 2560) | เรื่อง สัญญาก่อสร้าง |
| มาตรฐานการบัญชี ฉบับที่ 18 (ปรับปรุง 2560) | เรื่อง รายได้ |
| การตีความมาตรฐานการบัญชี ฉบับที่ 31 (ปรับปรุง 2560) | เรื่อง รายได้ - รายการแลกเปลี่ยนเกี่ยวกับบริการโฆษณา |
| การตีความมาตรฐานการรายงานทางการเงิน ฉบับที่ 13 (ปรับปรุง 2560) | เรื่อง โปรแกรมสิทธิพิเศษแก่ลูกค้า |

บริษัท เอเชีย เมทอลล์ จำกัด (มหาชน) และบริษัทย่อย

หมายเหตุประกอบงบการเงิน (ต่อ)

สำหรับปีสิ้นสุดวันที่ 31 ธันวาคม 2562

การตีความมาตรฐานการรายงานทางการเงิน ฉบับที่ 15 เรื่อง สัญญาสำหรับการก่อสร้างอสังหาริมทรัพย์
(ปรับปรุง 2560)

การตีความมาตรฐานการรายงานทางการเงิน ฉบับที่ 18 เรื่อง การโอนสินทรัพย์จากลูกค้า
(ปรับปรุง 2560)

กิจการต้องใช้มาตรฐานการรายงานทางการเงิน ฉบับที่ 15 กับสัญญาที่ทำกับลูกค้าทุกสัญญา ยกเว้นสัญญาที่อยู่ในขอบเขตของมาตรฐานการบัญชีฉบับอื่น มาตรฐานฉบับนี้ได้กำหนดหลักการ 5 ขั้นตอนสำหรับการรับรู้รายได้ที่เกิดขึ้นจากสัญญาที่ทำกับลูกค้า โดยกิจการจะรับรู้รายได้ในจำนวนเงินที่สะท้อนถึงสิ่งตอบแทนที่กิจการคาดว่าจะมีสิทธิได้รับจากการแลกเปลี่ยนสินค้าหรือบริการที่ได้ส่งมอบให้แก่ลูกค้า และกำหนดให้กิจการต้องใช้ดุลยพินิจและพิจารณาข้อเท็จจริงและเหตุการณ์ที่เกี่ยวข้องทั้งหมดในการพิจารณาตามหลักการในแต่ละขั้นตอน

มาตรฐานฉบับนี้ไม่มีผลกระทบอย่างมีสาระสำคัญต่องบการเงินของบริษัทและบริษัทย่อย

ข. มาตรฐานการรายงานทางการเงินที่จะมีผลบังคับใช้สำหรับงบการเงินที่มีรอบระยะเวลาบัญชีที่เริ่มในหรือหลังวันที่ 1 มกราคม 2563

สภาวิชาชีพบัญชีได้ประกาศใช้มาตรฐานการรายงานทางการเงินและการตีความมาตรฐานการรายงานทางการเงินฉบับใหม่ ซึ่งจะมีผลบังคับใช้สำหรับงบการเงินที่มีรอบระยะเวลาบัญชีที่เริ่มในหรือหลังวันที่ 1 มกราคม 2563 มาตรฐานการรายงานทางการเงินฉบับใหม่ดังกล่าวได้มีการเปลี่ยนแปลงหลักการสำคัญซึ่ง สามารถสรุปได้ดังนี้

มาตรฐานการรายงานทางการเงิน กลุ่มเครื่องมือทางการเงิน

มาตรฐานการรายงานทางการเงิน กลุ่มเครื่องมือทางการเงิน ประกอบด้วยมาตรฐานและการตีความมาตรฐาน จำนวน 5 ฉบับ ได้แก่

มาตรฐานการรายงานทางการเงิน

ฉบับที่ 7 การเปิดเผยข้อมูลเครื่องมือทางการเงิน

ฉบับที่ 9 เครื่องมือทางการเงิน

มาตรฐานการบัญชี

ฉบับที่ 32 การแสดงรายการเครื่องมือทางการเงิน

การตีความมาตรฐานการรายงานทางการเงิน

ฉบับที่ 16 การป้องกันความเสี่ยงของเงินลงทุนสุทธิในหน่วยงานต่างประเทศ

ฉบับที่ 19 การชำระหนี้สินทางการเงินด้วยตราสารทุน

มาตรฐานการรายงานทางการเงินกลุ่มดังกล่าวข้างต้น กำหนดหลักการเกี่ยวกับการจัดประเภทและการวัดมูลค่าเครื่องมือทางการเงินด้วยมูลค่ายุติธรรมหรือราคาทุนตัดจำหน่ายโดยพิจารณาจากประเภทของตราสารทางการเงิน ลักษณะของกระแสเงินสดตามสัญญาและแผนธุรกิจของกิจการ (Business Model) หลักการเกี่ยวกับวิธีการคำนวณการด้อยค่าของเครื่องมือทางการเงินโดยใช้แนวคิดของผลขาดทุนด้านเครดิตที่คาดว่าจะเกิดขึ้น และหลักการเกี่ยวกับการบัญชีป้องกันความเสี่ยง รวมถึงการแสดงรายการ

บริษัท เอเชีย เมทอลล์ จำกัด (มหาชน) และบริษัทย่อย

หมายเหตุประกอบงบการเงิน (ต่อ)

สำหรับปีสิ้นสุดวันที่ 31 ธันวาคม 2562

และการเปิดเผยข้อมูลเครื่องมือทางการเงิน และเมื่อมาตรฐานการรายงานทางการเงินกลุ่มนี้มีผลบังคับใช้ จะทำให้มาตรฐานการบัญชี การตีความมาตรฐานการบัญชี และแนวปฏิบัติทางการบัญชีบางฉบับที่มีผลบังคับใช้อยู่ในปัจจุบันถูกยกเลิกไป

ปัจจุบันฝ่ายบริหารของบริษัทและบริษัทย่อยอยู่ระหว่างการประเมินผลกระทบที่อาจมีต่องบการเงินหากนำมาตรฐานกลุ่มดังกล่าวมาถือปฏิบัติ

มาตรฐานการรายงานทางการเงิน ฉบับที่ 16 เรื่อง สัญญาเช่า

มาตรฐานการรายงานทางการเงิน ฉบับที่ 16 ใช้แทนมาตรฐานการบัญชี ฉบับที่ 17 เรื่อง สัญญาเช่า และการตีความมาตรฐานบัญชีที่เกี่ยวข้อง มาตรฐานฉบับนี้ได้กำหนดหลักการของการรับรู้รายการ การวัดมูลค่า การแสดงรายการและการเปิดเผยข้อมูลของสัญญาเช่า และกำหนดให้ผู้เช่ารับรู้สินทรัพย์และหนี้สินสำหรับสัญญาเช่าทุกรายการที่มีระยะเวลาในการเช่ามากกว่า 12 เดือน เว้นแต่สินทรัพย์อ้างอิงนั้นไม่มีมูลค่า

การบัญชีสำหรับผู้ให้เช่าตามมาตรฐานการรายงานทางการเงิน ฉบับที่ 16 ไม่มีการเปลี่ยนแปลงอย่างมีสาระสำคัญจากมาตรฐานการบัญชี ฉบับที่ 17 ผู้ให้เช่ายังคงต้องจัดประเภทสัญญาเช่าเป็นสัญญาเช่าดำเนินงานหรือสัญญาเช่าการเงิน โดยใช้หลักการเช่นเดียวกันกับมาตรฐานการบัญชีฉบับที่ 17

ปัจจุบันฝ่ายบริหารของบริษัทและบริษัทย่อยอยู่ระหว่างการประเมินผลกระทบที่อาจมีต่องบการเงินหากมีการนำมาตรฐานฉบับนี้มาถือปฏิบัติ

4. นโยบายการบัญชีที่สำคัญ

เกณฑ์ในการจัดทำงบการเงินรวม

งบการเงินรวมประกอบด้วย งบการเงินของบริษัทและบริษัทย่อย

การรวมธุรกิจ

บริษัทบันทึกบัญชีสำหรับการรวมธุรกิจตามวิธีซื้อ ยกเว้นในกรณีที่เป็นการรวมธุรกิจภายใต้การควบคุมเดียวกัน

การควบคุม หมายถึง อำนาจในการกำหนดนโยบายทางการเงินและการดำเนินงานของกิจการเพื่อให้ได้มาซึ่งประโยชน์จากกิจกรรมของกิจการนั้น ในการพิจารณาอำนาจในการควบคุม กิจการต้องนำสิทธิในการออกเสียงที่เป็นไปได้และสามารถใช้สิทธิได้มารวมในการพิจารณา วันที่ซื้อกิจการคือวันที่มีการโอนอำนาจในการควบคุมนั้น ไปยังผู้ซื้อ การกำหนดวันที่ซื้อกิจการและการโอนอำนาจควบคุมจากฝ่ายหนึ่ง ไปอีกฝ่ายหนึ่งต้องใช้ดุลยพินิจเข้ามาเกี่ยวข้อง

บริษัทบันทึกบัญชีการรวมธุรกิจโดยใช้วิธีการซื้อ สิ่งตอบแทนที่โอนให้สำหรับการซื้อบริษัทย่อยต้องวัดด้วยมูลค่ายุติธรรมของสินทรัพย์ที่ผู้ซื้อโอนให้และหนี้สินที่ก่อขึ้นและส่วนได้เสียในส่วนของผู้ออกโดยบริษัทและบริษัทย่อย รวมถึงมูลค่ายุติธรรมของสินทรัพย์ หรือหนี้สินที่คาดว่าจะต้องจ่ายชำระ ต้นทุนที่เกี่ยวข้องกับการซื้อจะรับรู้เป็นค่าใช้จ่ายเมื่อเกิดขึ้น และวัดมูลค่าเริ่มแรกของสินทรัพย์และหนี้สินที่ได้มาที่ระบุได้และหนี้สินที่อาจเกิดขึ้นในการรวมธุรกิจด้วยมูลค่ายุติธรรม ณ วันที่ซื้อ

บริษัท เอเชีย เมทอลล์ จำกัด (มหาชน) และบริษัทย่อย

หมายเหตุประกอบงบการเงิน (ต่อ)

สำหรับปีสิ้นสุดวันที่ 31 ธันวาคม 2562

ในการรวมธุรกิจแต่ละครั้งบริษัทวัดมูลค่าของส่วนได้เสียที่ไม่มีอำนาจควบคุมในผู้ถูกซื้อด้วยมูลค่ายุติธรรมหรือมูลค่าของสินทรัพย์สุทธิที่ระบุได้ของผู้ถูกซื้อตามสัดส่วนของหุ้นที่ถือ

ในกรณีที่มูลค่าสิ่งตอบแทนที่โอนให้ และมูลค่าส่วนได้เสียที่ไม่มีอำนาจควบคุมในผู้ถูกซื้อ และมูลค่ายุติธรรม ณ วันซื้อธุรกิจของส่วนได้เสียในส่วนของผู้ถือหุ้นของผู้ถูกซื้อที่ผู้ซื้อถืออยู่ก่อนการรวมธุรกิจมากกว่ามูลค่าสุทธิ ณ วันที่ซื้อของสินทรัพย์ที่ได้มาที่ระบุได้และหนี้สินที่รับมา บริษัทจะรับรู้เป็นค่าความนิยม หากมูลค่าสิ่งตอบแทนที่โอนให้ และมูลค่าส่วนได้เสียที่ไม่มีอำนาจควบคุมในผู้ถูกซื้อ และมูลค่ายุติธรรม ณ วันซื้อธุรกิจของส่วนได้เสียในส่วนของผู้ถือหุ้นของผู้ถูกซื้อที่ผู้ซื้อถืออยู่ก่อนการรวมธุรกิจน้อยกว่ามูลค่าราคายุติธรรมของสินทรัพย์สุทธิของบริษัทย่อยเนื่องจากมีการต่อรองราคาซื้อ บริษัทจะรับรู้ส่วนต่างโดยตรงไปยังกำไรหรือขาดทุน

เงินลงทุนในบริษัทย่อย

บริษัทย่อยเป็นกิจการที่อยู่ภายใต้การควบคุมของบริษัทและบริษัทย่อย การควบคุมเกิดขึ้นเมื่อบริษัทและบริษัทย่อยเปิดรับหรือมีสิทธิในผลตอบแทนผันแปรจากการเกี่ยวข้องกับกิจการนั้นและมีความสามารถในการใช้อำนาจเหนือกิจการนั้นทำให้เกิดผลกระทบต่อจำนวนเงินผลตอบแทนของบริษัทและบริษัทย่อย งบการเงินของบริษัทย่อยได้รวมอยู่ในงบการเงินรวม นับแต่วันที่ที่มีการควบคุมจนถึงวันที่การควบคุมสิ้นสุดลง

ผลขาดทุนในบริษัทย่อยจะถูกปันส่วนไปยังส่วนได้เสียที่ไม่มีอำนาจควบคุมแม้ว่าการปันส่วนดังกล่าวจะทำให้ส่วนได้เสียที่ไม่มีอำนาจควบคุมมียอดคงเหลือติดลบก็ตาม

การสูญเสียอำนาจควบคุม

เมื่อมีการสูญเสียอำนาจควบคุม บริษัทตัดรายการสินทรัพย์และหนี้สินในบริษัทย่อย ส่วนได้เสียที่ไม่มีอำนาจควบคุมและส่วนประกอบอื่นในส่วนของผู้ถือหุ้นที่เกี่ยวข้องกับบริษัทย่อยนั้น กำไรหรือขาดทุนที่เกิดขึ้นจากการสูญเสียอำนาจควบคุมในบริษัทย่อยรับรู้ในกำไรหรือขาดทุน ส่วนได้เสียในบริษัทย่อยเดิม หากยังคงเหลืออยู่ให้วัดมูลค่าด้วยมูลค่ายุติธรรม ณ วันที่สูญเสียอำนาจควบคุม และจัดประเภทเงินลงทุนเป็นเงินลงทุนตามวิธีส่วนได้เสียหรือเป็นเงินลงทุนเผื่อขาย ขึ้นอยู่กับระดับของอิทธิพลที่คงเหลืออยู่

เงินลงทุนในบริษัทร่วม

บริษัทร่วมเป็นกิจการที่บริษัทมีอิทธิพลอย่างมีนัยสำคัญโดยมีอำนาจเข้าไปมีส่วนร่วมในการตัดสินใจเกี่ยวกับนโยบายทางการเงินและการดำเนินงานแต่ไม่ถึงระดับที่จะควบคุมนโยบายดังกล่าว

เงินตราต่างประเทศ

รายการบัญชีที่เป็นเงินตราต่างประเทศแปลงค่าเป็นเงินบาทโดยใช้อัตราแลกเปลี่ยน ณ วันที่เกิดรายการ

สินทรัพย์และหนี้สินที่เป็นตัวเงินและเป็นเงินตราต่างประเทศ ณ วันที่ในงบแสดงฐานะการเงิน แปลงค่าเป็นเงินบาทโดยใช้อัตราแลกเปลี่ยน ณ วันนั้น กำไรหรือขาดทุนจากการแปลงค่าจะบันทึกในงบกำไรขาดทุนเบ็ดเสร็จ

บริษัท เอเชีย เมทอลล์ จำกัด (มหาชน) และบริษัทย่อย

หมายเหตุประกอบงบการเงิน (ต่อ)

สำหรับปีสิ้นสุดวันที่ 31 ธันวาคม 2562

สินทรัพย์และหนี้สินที่ไม่เป็นตัวแทนเงินซึ่งเกิดจากรายการบัญชีที่เป็นเงินตราต่างประเทศและบันทึกตามเกณฑ์ราคาทุนเดิม แปลงค่าเป็นเงินบาทโดยใช้อัตราแลกเปลี่ยน ณ วันที่เกิดรายการ

เงินสดและรายการเทียบเท่าเงินสด

เงินสดและรายการเทียบเท่าเงินสด ได้แก่ เงินสดในมือ เงินสดระหว่างทาง เช็กระหว่างทาง และเงินฝากธนาคารทุกประเภท และเงินฝากประจำและเงินลงทุนชั่วคราวที่มีวันครบกำหนดไม่เกิน 3 เดือนนับจากวันที่ได้มา ยกเว้นเงินฝากธนาคารที่ติดภาระค้ำประกัน

ลูกหนี้การค้าและลูกหนี้อื่น

ลูกหนี้การค้าและลูกหนี้อื่นแสดงในราคาตามใบแจ้งหนี้หักค่าเผื่อหนี้สงสัยจะสูญ บริษัทและบริษัทย่อยตั้งค่าเผื่อหนี้สงสัยจะสูญจากลูกหนี้ที่คาดว่าจะเรียกเก็บเงินไม่ได้ โดยพิจารณาและวิเคราะห์สถานะของลูกหนี้แต่ละรายประกอบ ลูกหนี้จะถูกตัดจำหน่ายบัญชีเมื่อทราบว่าเป็นหนี้สูญ

สินค้าคงเหลือ

สินค้าคงเหลือแสดงด้วยราคาทุนหรือมูลค่าสุทธิที่จะได้รับแล้วแต่ราคาตลาดจะต่ำกว่า ราคาทุนของสินค้าคำนวณโดยวิธีถัวเฉลี่ยถ่วงน้ำหนัก ราคาทุนประกอบด้วยต้นทุนในการซื้อสินค้าและค่าใช้จ่ายทางตรงที่เกี่ยวข้องกับการซื้อสินค้า เช่น ค่าอากรขาเข้า ค่าขนส่ง หักด้วยส่วนลดและเงินที่ได้รับคืนจากการซื้อ ราคาทุนของสินค้าสำเร็จรูปและงานระหว่างทำประกอบด้วยค่าวัสดุ ค่าแรงทางตรง ค่าใช้จ่ายอื่นทางตรงและค่าใช้จ่ายในการผลิตซึ่งบันทึกตามเกณฑ์การดำเนินงานตามปกติ

มูลค่าสุทธิที่จะได้รับเป็นการประมาณราคาที่จะขายได้จากการดำเนินธุรกิจปกติหักด้วยประมาณการต้นทุนที่จะผลิตให้เสร็จและต้นทุนที่จำเป็นต้องจ่ายไปเพื่อให้ขายสินค้านั้นได้

เงินลงทุน

เงินลงทุนในบริษัทย่อย

เงินลงทุนในบริษัทย่อยในงบการเงินเฉพาะกิจการ บันทึกบัญชีโดยใช้วิธีราคาทุนหักด้วยค่าเผื่อการด้อยค่า (ถ้ามี)

เงินลงทุนในบริษัทร่วม

เงินลงทุนในบริษัทร่วมแสดงในงบการเงินรวมโดยใช้วิธีส่วนได้เสีย และแสดงในงบการเงินเฉพาะกิจการ โดยใช้วิธีราคาทุนหักค่าเผื่อการด้อยค่า (ถ้ามี)

เงินลงทุนในตราสารหนี้และตราสารทุนอื่น

ตราสารหนี้และตราสารทุนซึ่งเป็นหลักทรัพย์ในความต้องการของตลาดซึ่งถือไว้เพื่อค้าจัดประเภทเป็นสินทรัพย์หมุนเวียนและแสดงในมูลค่ายุติธรรม ถ้าไรหรือขาดทุนจากการตีราคาหลักทรัพย์ได้บันทึกในกำไรหรือขาดทุน

บริษัท เอเชีย เมทอลล์ จำกัด (มหาชน) และบริษัทย่อย

หมายเหตุประกอบงบการเงิน (ต่อ)

สำหรับปีสิ้นสุดวันที่ 31 ธันวาคม 2562

ตราสารหนี้ซึ่งบริษัทและบริษัทย่อย ตั้งใจและสามารถถือจนครบกำหนด จัดประเภทเป็นเงินลงทุนที่ถือจนครบกำหนดและแสดงในราคาทุนตัดจำหน่ายหักด้วยค่าเผื่อการด้อยค่า ผลต่างระหว่างราคาทุนที่ซื้อเท่ากับมูลค่าได้ถอนของตราสารหนี้จะถูกตัดจ่ายโดยวิธีอัตราดอกเบี้ยที่แท้จริงตลอดอายุของตราสารหนี้ที่เหลือ

ตราสารหนี้และตราสารทุนซึ่งเป็นหลักทรัพย์ในความต้องการของตลาด นอกเหนือจากที่ถือไว้เพื่อค้าหรือตั้งใจถือไว้จนครบกำหนดจัดประเภทเป็นเงินลงทุนเพื่อขาย ภายหลังการรับรู้มูลค่าในครั้งแรก เงินลงทุนเพื่อขายแสดงในมูลค่ายุติธรรม และการเปลี่ยนแปลงที่ไม่ใช่ผลขาดทุนจากการด้อยค่าบันทึกโดยตรงในส่วนของผู้ถือหุ้น ส่วนผลขาดทุนจากการด้อยค่ารับรู้ในกำไรหรือขาดทุน เมื่อมีการจำหน่ายเงินลงทุนจะรับรู้ผลกำไรหรือขาดทุนที่เคยบันทึกในส่วนของผู้ถือหุ้น โดยตรงเข้าในกำไรหรือขาดทุน ในกรณีที่เงินลงทุนประเภทที่มีดอกเบี้ยจะบันทึกดอกเบี้ยในกำไรหรือขาดทุน โดยวิธีอัตราดอกเบี้ยที่แท้จริง

เงินลงทุนในตราสารทุนซึ่งไม่ใช่หลักทรัพย์ในความต้องการของตลาดแสดงในราคาทุนหักด้วยค่าเผื่อการด้อยค่า (ถ้ามี)

มูลค่ายุติธรรมของเครื่องมือทางการเงินสำหรับหลักทรัพย์เพื่อค้าและหลักทรัพย์เพื่อขายจะใช้ราคาเสนอซื้อ ณ วันที่รายงาน

การจำหน่ายเงินลงทุน

เมื่อมีการจำหน่ายเงินลงทุน ผลต่างระหว่างจำนวนเงินสุทธิที่ได้รับและมูลค่าตามบัญชี รวมถึงผลกำไรหรือขาดทุนจากการตีราคาหลักทรัพย์ที่เกี่ยวข้องที่เคยบันทึกในส่วนของผู้ถือหุ้นจะถูกบันทึกในกำไรหรือขาดทุน

ในกรณีที่บริษัทและบริษัทย่อย จำหน่ายเงินลงทุนที่ถืออยู่เพียงบางส่วน การคำนวณต้นทุนสำหรับเงินลงทุนที่จำหน่ายไปและเงินลงทุนที่ยังถืออยู่ใช้วิธีถ่วงเฉลี่ยถ่วงน้ำหนัก

อสังหาริมทรัพย์เพื่อการลงทุน

บริษัทบันทึกมูลค่าเริ่มแรกของอสังหาริมทรัพย์เพื่อการลงทุนในราคาทุนซึ่งรวมต้นทุนการทำรายการ หลังจากนั้น บริษัทจะบันทึกอสังหาริมทรัพย์เพื่อการลงทุนด้วยราคาทุนหักค่าเสื่อมราคาสะสมและค่าเผื่อการด้อยค่า (ถ้ามี)

ค่าเสื่อมราคาของอสังหาริมทรัพย์เพื่อการลงทุนคำนวณจากราคาทุน โดยวิธีเส้นตรงตามอายุการใช้ประโยชน์โดยประมาณ 20 ปี ค่าเสื่อมราคาของอสังหาริมทรัพย์เพื่อการลงทุนจะถูกบันทึกในส่วนของกำไรหรือขาดทุน

ไม่มีการคิดค่าเสื่อมราคาสำหรับที่ดินในอสังหาริมทรัพย์เพื่อการลงทุน

บริษัทรับรู้ผลต่างระหว่างจำนวนเงินที่ได้รับสุทธิจากการจำหน่ายกับมูลค่าตามบัญชีของสินทรัพย์ในส่วนของกำไรหรือขาดทุนในงวดที่ตัดรายการอสังหาริมทรัพย์เพื่อการลงทุนออกจากบัญชี

ที่ดิน อาคารและอุปกรณ์

ที่ดิน แสดงด้วยมูลค่ายุติธรรมที่ขึ้นอยู่กับราคาประเมิน โดยผู้ประเมินราคาอิสระ โดยจะมีการประเมินทุกห้าปี สำหรับอาคาร เครื่องจักรและอุปกรณ์ รับรู้เมื่อเริ่มแรกตามราคาทุนหักด้วยค่าเสื่อมราคาสะสมและค่าเผื่อการด้อยค่า (ถ้ามี)

บริษัท เอเชีย เมทอลล์ จำกัด (มหาชน) และบริษัทย่อย

หมายเหตุประกอบงบการเงิน (ต่อ)

สำหรับปีสิ้นสุดวันที่ 31 ธันวาคม 2562

การเพิ่มขึ้นของราคาตามบัญชีที่เป็นผลมาจากการตีราคาใหม่ของที่ดินจะแสดงเป็นส่วนเกินทุนจากการตีราคาที่ดินแสดงอยู่ในส่วนของผู้ถือหุ้น การลดลงในมูลค่าของที่ดินที่เคยมีการตีราคาเพิ่มจะนำไปหัก ส่วนเกินทุนจากการตีราคาที่ดินได้ไม่เกินจำนวนซึ่งเคยตีราคาเพิ่มของที่ดินชนิดเดียวกัน สำหรับส่วนที่เกินกว่านั้นจะรับรู้เป็นค่าใช้จ่ายทันทีในงบกำไรขาดทุนเบ็ดเสร็จ

ในกรณีที่ราคาตามบัญชีสูงกว่ามูลค่าที่คาดว่าจะได้รับคืนซึ่งคำนวณจากมูลค่าปัจจุบันของกระแสเงินสดที่คาดว่าจะเกิดในอนาคตจากการใช้สินทรัพย์อย่างต่อเนื่อง หรือจำนวนที่จะได้รับจากการจำหน่ายสินทรัพย์หักด้วยต้นทุนจากการจำหน่ายสินทรัพย์นั้นแล้วแต่จำนวนใดจะสูงกว่า ราคาตามบัญชีจะถูกปรับลดให้เท่ากับมูลค่าที่คาดว่าจะได้รับคืน

ค่าเสื่อมราคาคำนวณโดยวิธีเส้นตรง เพื่อลดราคาตามบัญชีของสินทรัพย์แต่ละชนิด ตามอายุการใช้ประโยชน์โดยประมาณของสินทรัพย์ดังต่อไปนี้

| | |
|---|------------------|
| อาคารและส่วนปรับปรุงสิ่งปลูกสร้าง | 20 ปี |
| อาคารและส่วนปรับปรุงสิ่งปลูกสร้างบนที่ดินเช่า | ตามอายุสัญญาเช่า |
| เครื่องจักรและอุปกรณ์โรงงาน | 5, 10 ปี |
| ยานพาหนะ | 5 ปี |
| เครื่องตกแต่ง และเครื่องใช้สำนักงาน | 5 ปี |

ไม่มีการคิดค่าเสื่อมราคาสำหรับที่ดินและงานระหว่างก่อสร้าง

วิธีการคิดค่าเสื่อมราคา อายุการใช้ประโยชน์ของสินทรัพย์ และมูลค่าคงเหลือ ได้รับการทบทวนทุกสิ้นรอบปีบัญชีและปรับปรุงตามความเหมาะสม

สินทรัพย์ไม่มีตัวตน

สินทรัพย์ไม่มีตัวตนที่บริษัทและบริษัทย่อยซื้อเข้ามาและมีอายุการใช้ประโยชน์ทราบได้แน่นอนวัดมูลค่าด้วยราคาทุนหักด้วยค่าตัดจำหน่ายสะสมและผลขาดทุนจากการด้อยค่าสะสม

รายจ่ายภายหลังการรับรู้รายการ

รายจ่ายภายหลังการรับรู้รายการจะรับรู้เป็นสินทรัพย์เมื่อก่อให้เกิดประโยชน์เชิงเศรษฐกิจในอนาคต โดยรวมเป็นสินทรัพย์ที่สามารถระบุได้ที่เกี่ยวข้องนั้น รายจ่ายอื่นรวมถึงค่าความนิยมและตราผลิตภัณฑ์ที่เกิดขึ้นภายในรับรู้ ในกำไรหรือขาดทุนเมื่อเกิดขึ้น

ค่าตัดจำหน่าย

ค่าตัดจำหน่ายคำนวณจากราคาทุนของสินทรัพย์หรือมูลค่าอื่นที่ใช้แทนราคาทุนหักด้วยมูลค่าคงเหลือของสินทรัพย์

ค่าตัดจำหน่ายรับรู้ในกำไรหรือขาดทุนโดยวิธีเส้นตรงซึ่งโดยส่วนใหญ่จะสะท้อนรูปแบบที่คาดว่าจะได้รับประโยชน์เชิงเศรษฐกิจในอนาคตจากสินทรัพย์นั้นตามระยะเวลาที่คาดว่าจะได้รับประโยชน์จากสินทรัพย์ไม่มีตัวตนซึ่งไม่รวมค่าความนิยม โดยเริ่มตัดจำหน่ายสินทรัพย์ไม่มีตัวตนเมื่อสินทรัพย์นั้นพร้อมที่จะให้ประโยชน์

บริษัท เอเชีย เมทอลล์ จำกัด (มหาชน) และบริษัทย่อย

หมายเหตุประกอบงบการเงิน (ต่อ)

สำหรับปีสิ้นสุดวันที่ 31 ธันวาคม 2562

ระยะเวลาที่คาดว่าจะได้รับประโยชน์แสดงได้ดังนี้

ค่าลิขสิทธิ์ซอฟต์แวร์

3 - 10 ปี

บริษัทและบริษัทย่อยไม่ได้คิดค่าตัดจำหน่ายสำหรับสินทรัพย์ที่อยู่ระหว่างการพัฒนา

วิธีการตัดจำหน่าย ระยะเวลาที่คาดว่าจะได้รับประโยชน์ และมูลค่าคงเหลือได้รับการทบทวนทุกสิ้นรอบปีบัญชีและปรับปรุงตามความเหมาะสม

การค้ำของสินทรัพย์

ยอดสินทรัพย์คงเหลือตามบัญชีของบริษัทได้รับการทบทวน ณ ทุกวันที่ในงบแสดงฐานะการเงินว่า มีข้อบ่งชี้เรื่องการค้ำของค่าหรือไม่ ในกรณีที่มีข้อบ่งชี้จะทำการประมาณมูลค่าสินทรัพย์ที่คาดว่าจะได้รับคืน

การรับรู้ขาดทุนจากการค้ำของค่าเมื่อมูลค่าตามบัญชีของสินทรัพย์ หรือมูลค่าตามบัญชีของหน่วยสินทรัพย์ที่ก่อให้เกิดเงินสดสูงกว่ามูลค่าที่จะได้รับคืน ขาดทุนจากการค้ำของค่าบันทึกในงบกำไรขาดทุนเบ็ดเสร็จ

การคำนวณมูลค่าที่คาดว่าจะได้รับคืน

มูลค่าที่คาดว่าจะได้รับคืนของสินทรัพย์อื่น หมายถึงราคาขายสุทธิของสินทรัพย์ หรือมูลค่าจากการใช้ของสินทรัพย์แล้วแต่มูลค่าใดจะสูงกว่าในการประเมินมูลค่าจากการใช้ของสินทรัพย์จะประมาณจากกระแสเงินสดที่จะได้รับในอนาคตจะคิดลดเป็นมูลค่าปัจจุบันโดยใช้อัตราคิดลดก่อนคำนึงภาษีเงินได้เพื่อให้สะท้อนมูลค่าที่อาจประเมินได้ในตลาดปัจจุบันซึ่งแปรไปตามเวลาและความเสี่ยงที่มีต่อสินทรัพย์ สำหรับสินทรัพย์ที่ไม่ก่อให้เกิดกระแสเงินสดรับ โดยอิสระจากสินทรัพย์อื่นให้พิจารณามูลค่าที่คาดว่าจะได้รับคืนให้สอดคล้องกับหน่วยสินทรัพย์ที่ก่อให้เกิดเงินสดที่สินทรัพย์นั้นมีความเกี่ยวข้องด้วย

การกลับรายการค้ำของค่า

บริษัทจะกลับรายการบัญชีขาดทุนจากการค้ำของค่าเพียงเพื่อให้มูลค่าตามบัญชีของสินทรัพย์ไม่เกินกว่ามูลค่าตามบัญชีภายหลังหักค่าเสื่อมราคาหรือค่าตัดจำหน่าย เสมือนหนึ่งไม่เคยมีการบันทึกขาดทุนจากการค้ำของค่ามาก่อน

เจ้าหน้าที่การค้าและเจ้าหน้าที่อื่น

เจ้าหน้าที่การค้าและเจ้าหน้าที่อื่นแสดงในราคาทุน

ผลประโยชน์ของพนักงาน

ผลประโยชน์ระยะสั้นของพนักงาน

บริษัทรับรู้ เงินเดือน ค่าจ้าง โบนัส และเงินสมทบกองทุนประกันสังคมเป็นค่าใช้จ่ายเมื่อเกิดรายการ

บริษัท เอเชีย เมทอลล์ จำกัด (มหาชน) และบริษัทย่อย

หมายเหตุประกอบงบการเงิน (ต่อ)

สำหรับปีสิ้นสุดวันที่ 31 ธันวาคม 2562

ผลประโยชน์หลังออกจากงานของพนักงาน

โครงการสมทบเงิน

บริษัทและพนักงานได้ร่วมกันจัดตั้งกองทุนสำรองเลี้ยงชีพ ซึ่งประกอบด้วยเงินที่พนักงานจ่ายสะสมและเงินที่บริษัทจ่ายสมทบให้เป็นรายเดือน สิทธิประโยชน์ของกองทุนสำรองเลี้ยงชีพได้แยกออกจากสิทธิประโยชน์ของบริษัท เงินที่บริษัทจ่ายสมทบกองทุนสำรองเลี้ยงชีพบันทึกเป็นค่าใช้จ่ายในปีที่เกิดรายการ

โครงการผลประโยชน์หลังออกจากงาน

บริษัทมีภาระสำหรับเงินชดเชยที่ต้องจ่ายให้แก่พนักงานเมื่อออกจากงานตามกฎหมายแรงงาน และตามโครงการผลตอบแทนพนักงานอื่นๆ ซึ่งบริษัทถือว่าเงินชดเชยดังกล่าวเป็นโครงการผลประโยชน์หลังออกจากงานสำหรับพนักงาน

บริษัทคำนวณหนี้สินโครงการผลประโยชน์หลังออกจากงานโดยใช้วิธีคิดลดแต่ละหน่วยที่ประมาณการไว้ (Projected Unit Credit Method) โดยผู้เชี่ยวชาญอิสระได้ทำการประเมินหนี้สินดังกล่าวอย่างสม่ำเสมอ วิธีคิดลดแต่ละหน่วยที่ประมาณการไว้พิจารณาว่าการบริการในแต่ละงวดก่อให้เกิดสิทธิในการได้รับผลประโยชน์เพิ่มขึ้น และวัดมูลค่าแต่ละหน่วยแยกจากกันเพื่อรวมเป็นการผูกพันงวดสุดท้าย ต้นทุนบริการในอดีตรับรู้ตามวิธีเส้นตรงตลอดช่วงอายุงานเฉลี่ยจนกว่าผลประโยชน์ที่ปรับเปลี่ยนนั้นจะตกเป็นสิทธิขาดของพนักงาน กิจการต้องรับรู้กำไรขาดทุนจากการลดขนาดโครงการลงและการชำระผลประโยชน์ของโครงการเมื่อมีการลดขนาดโครงการลงและการชำระผลประโยชน์เกิดขึ้น

ผลกำไรหรือขาดทุนจากการประมาณตามหลักคณิตศาสตร์ประกันภัย (Actuarial gains and losses) สำหรับโครงการผลประโยชน์หลังออกจากงานและผลประโยชน์ระยะยาวอื่นของพนักงานที่เกิดจากการปรับปรุงและเปลี่ยนแปลงข้อสมมุติฐานรับรู้เป็นรายการในกำไรขาดทุนเบ็ดเสร็จอื่นในรอบระยะเวลาบัญชีที่เกิดขึ้น หนี้สินโครงการผลประโยชน์พนักงานวัดค่าโดยวิธีคิดส่วนลดมูลค่าปัจจุบันของประมาณการกระแสเงินสดในอนาคตโดยใช้อัตราส่วนลดซึ่งใกล้เคียงกับอัตราผลตอบแทนของพันธบัตรรัฐบาล

ประมาณการหนี้สิน

ประมาณการหนี้สินจะรับรู้ก็ต่อเมื่อ บริษัทมีภาระผูกพันในปัจจุบันตามกฎหมายหรือตามข้อตกลงที่จัดทำไว้ อันเป็นผลสืบเนื่องมาจากเหตุการณ์ในอดีต ซึ่งการชำระภาระผูกพันนั้นมีความเป็นไปได้ค่อนข้างแน่ว่าจะส่งผลให้บริษัทต้องสูญเสียทรัพยากรออกไป และสามารถประมาณการจำนวนที่ต้องจ่ายได้อย่างน่าเชื่อถือ ประมาณการหนี้สินจะไม่รับรู้สำหรับขาดทุนจากการดำเนินงานในอนาคต

ในกรณีที่มิภาระผูกพันที่คล้ายคลึงกันหลายรายการ กิจการกำหนดความน่าจะเป็นที่กิจการจะสูญเสียทรัพยากรเพื่อจ่ายชำระภาระผูกพันเหล่านั้น โดยพิจารณาจากความน่าจะเป็นโดยรวมของภาระผูกพันทั้งประเภท แม้ว่าความเป็นไปได้ค่อนข้างแน่ที่กิจการจะสูญเสียทรัพยากรเพื่อชำระภาระผูกพันบางรายการที่จัดอยู่ในประเภทเดียวกันจะมีระดับต่ำ

กิจการจะวัดมูลค่าของจำนวนประมาณการหนี้สิน โดยใช้มูลค่าปัจจุบันของรายจ่ายที่คาดว่าจะต้องนำมาจ่ายชำระภาระผูกพัน โดยใช้อัตราดอกเบี้ยซึ่งสะท้อนถึงการประเมินสถานการณ์ตลาดในปัจจุบันของมูลค่าของเงินตามเวลาและความเสี่ยงเฉพาะของหนี้สินที่กำลังพิจารณาอยู่ การเพิ่มขึ้นของประมาณการหนี้สินเนื่องจากมูลค่าของเงินตามเวลาจะรับรู้เป็นดอกเบี้ยจ่าย

บริษัท เอเชีย เมทอลล์ จำกัด (มหาชน) และบริษัทย่อย

หมายเหตุประกอบงบการเงิน (ต่อ)

สำหรับปีสิ้นสุดวันที่ 31 ธันวาคม 2562

สัญญาเช่าระยะยาว

กรณีของบริษัทและบริษัทย่อยเป็นผู้เช่า

สัญญาเช่าอาคาร และอุปกรณ์ที่มีความเสี่ยงและผลตอบแทนของความเป็นเจ้าของส่วนใหญ่ได้โอนไปให้กับผู้เช่าถือเป็นสัญญาเช่าการเงิน สัญญาเช่าการเงินจะบันทึกเป็นรายจ่ายฝ่ายทุนตามมูลค่ายุติธรรมของสินทรัพย์ที่เช่าหรือมูลค่าปัจจุบันสุทธิของจำนวนเงินที่ต้องจ่ายตามสัญญาเช่าแล้วแต่มูลค่าจะต่ำกว่า โดยจำนวนเงินที่ต้องจ่ายจะบันทึกส่วนระหว่างหนี้สินและค่าใช้จ่ายทางการเงิน เพื่อให้ได้อัตราดอกเบี้ยคงที่ต่อหนี้สินคงค้างอยู่ การผูกพันตามสัญญาเช่าหักค่าใช้จ่ายทางการเงินจะบันทึกเป็นหนี้สินระยะยาว ส่วนดอกเบี้ยจ่ายจะบันทึกในงบกำไรขาดทุนเบ็ดเสร็จตลอดอายุของสัญญาเช่า สินทรัพย์ที่เกิดจากสัญญาเช่าการเงินจะคิดค่าเสื่อมราคาตลอดอายุการให้ประโยชน์ของสินทรัพย์นั้น

สัญญาเช่าสินทรัพย์โดยที่ความเสี่ยงและผลตอบแทนของความเป็นเจ้าของส่วนใหญ่ตกอยู่กับผู้ให้เช่าจะจัดเป็นสัญญาเช่าดำเนินงาน เงินทั้งหมดที่ต้องจ่ายภายใต้สัญญาเช่าดำเนินงานจะบันทึกในงบกำไรขาดทุนเบ็ดเสร็จโดยใช้วิธีเส้นตรงตลอดอายุของสัญญาเช่า

ค่าใช้จ่ายที่เกิดขึ้นจากการยกเลิกสัญญาเช่าดำเนินงานก่อนหมดอายุการเช่า เช่น เบี้ยปรับที่ต้องจ่ายให้แก่ผู้ให้เช่า จะบันทึกเป็นค่าใช้จ่ายในรอบระยะเวลาบัญชีที่การยกเลิกนั้นเกิดขึ้น

กรณีของบริษัทและบริษัทย่อยเป็นผู้ให้เช่า

สินทรัพย์ที่ให้เช่าภายใต้สัญญาเช่าดำเนินงานแสดงรวมอยู่ในที่ดิน อาคาร และอุปกรณ์ในงบแสดงฐานะทางการเงิน และตัดค่าเสื่อมราคาตลอดอายุการให้ประโยชน์ของสินทรัพย์เช่นเดียวกับสินทรัพย์ถาวรที่มีลักษณะเหมือนกัน รายได้ค่าเช่ารับรู้โดยวิธีเส้นตรงตามระยะเวลาการให้เช่า

สัญญาเช่าสินทรัพย์โดยที่บริษัทและบริษัทย่อยได้มีการโอนความเสี่ยงและผลประโยชน์ของความเป็นเจ้าของส่วนใหญ่ไปให้กับผู้เช่าจะจัดเป็นสัญญาเช่าการเงิน และสินทรัพย์ที่ถือไว้ภายใต้สัญญาเช่าการเงินจะบันทึกในงบแสดงฐานะการเงินเป็นลูกหนี้ภายใต้สัญญาเช่าการเงิน

รายได้จากการขายที่บันทึก ณ วันเริ่มต้นของสัญญาเช่าการเงินของผู้ให้เช่าใช้ราคายุติธรรมของทรัพย์สินหรือราคาต่ำกว่าของมูลค่าปัจจุบันของผลรวมของจำนวนขั้นต่ำที่ต้องจ่ายตามสัญญาเช่าแก่ผู้ให้เช่าซึ่งการคำนวณมูลค่าปัจจุบันนี้ใช้อัตราดอกเบี้ยทางการค้าที่เหมาะสม ต้นทุนขายของสัญญาเช่าการเงิน บันทึกเป็นต้นทุน ณ วันที่เริ่มสัญญาเช่า โดยใช้ราคาทุนของสินทรัพย์ที่ให้เช่าหรือใช้ราคาตามบัญชี ถ้าราคาตามบัญชีต่างจากราคาทุนผลต่างระหว่างรายได้จากการขายและต้นทุนขาย บันทึกเป็นกำไรจากการขายซึ่งจะรับรู้ตามนโยบายการบัญชีที่บริษัทและบริษัทย่อยใช้รับรู้การขายตามปกติ

การวัดมูลค่ายุติธรรม

มูลค่ายุติธรรม หมายถึง ราคาที่คาดว่าจะได้รับจากการขายสินทรัพย์หรือเป็นราคาที่จะต้องจ่ายเพื่อโอนหนี้สินให้ผู้อื่นโดยรายการดังกล่าวเป็นรายการที่เกิดขึ้นในสภาพปกติระหว่างผู้ซื้อและผู้ขาย (ผู้ร่วมในตลาด) ณ วันที่วัดมูลค่า บริษัทและบริษัทย่อยใช้ราคาเสนอซื้อขายในตลาดที่มีสภาพคล่องในการวัดมูลค่ายุติธรรมของสินทรัพย์และหนี้สินซึ่งมาตรฐานการรายงานทางการเงินที่เกี่ยวข้องกำหนดให้ต้องวัดมูลค่าด้วยมูลค่ายุติธรรม ยกเว้นในกรณีที่ไม่มีตลาดที่มีสภาพคล่องสำหรับสินทรัพย์หรือหนี้สินที่มี

บริษัท เอเชีย เมทอลล์ จำกัด (มหาชน) และบริษัทย่อย

หมายเหตุประกอบงบการเงิน (ต่อ)

สำหรับปีสิ้นสุดวันที่ 31 ธันวาคม 2562

ลักษณะเดียวกันหรือไม่สามารถหาราคาเสนอซื้อขายในตลาดที่มีสภาพคล่องได้ บริษัทและบริษัทย่อยจะประมาณมูลค่ายุติธรรมโดยใช้เทคนิคการประเมินมูลค่าที่เหมาะสมกับแต่ละสถานการณ์ และพยายามใช้ข้อมูลที่สามารถสังเกตได้ที่เกี่ยวข้องกับสินทรัพย์หรือหนี้สินที่จะวัดมูลค่ายุติธรรมนั้นให้มากที่สุด

ลำดับชั้นของมูลค่ายุติธรรมที่ใช้วัดมูลค่าและเปิดเผยมูลค่ายุติธรรมของสินทรัพย์และหนี้สินในงบการเงินออกเป็นสามระดับตามประเภทของข้อมูลที่น่ามาใช้ในการวัดมูลค่ายุติธรรม ดังนี้

- ระดับ 1 ใช้ข้อมูลราคาเสนอซื้อขายของสินทรัพย์หรือหนี้สินอย่างเดียวกันในตลาดที่มีสภาพคล่อง
- ระดับ 2 ใช้ข้อมูลอื่นที่สามารถสังเกตได้ของสินทรัพย์หรือหนี้สิน ไม่ว่าจะเป็นข้อมูลทางตรงหรือทางอ้อม
- ระดับ 3 ใช้ข้อมูลที่ไม่สามารถสังเกตได้ เช่น ข้อมูลเกี่ยวกับกระแสเงินในอนาคตที่กิจการประมาณขึ้น

ทุกวันสิ้นรอบระยะเวลารายงาน บริษัทและบริษัทย่อยจะประเมินความจำเป็นในการโอนรายการระหว่างลำดับชั้นของมูลค่ายุติธรรมสำหรับสินทรัพย์และหนี้สินที่ถืออยู่ ณ วันสิ้นรอบระยะเวลารายงานที่มีการวัดมูลค่ายุติธรรมแบบเกิดขึ้นประจำ

การใช้ดุลยพินิจและประมาณการทางบัญชีที่สำคัญ

ในการจัดทำงบการเงินตามมาตรฐานการรายงานทางการเงิน ฝ่ายบริหารจำเป็นต้องใช้ดุลยพินิจและการประมาณการในเรื่องที่มีความไม่แน่นอนเสมอ การใช้ดุลยพินิจและการประมาณการดังกล่าวนี้ส่งผลกระทบต่อจำนวนเงินที่แสดงในงบการเงินและต่อข้อมูลที่แสดงในหมายเหตุประกอบงบการเงิน ผลที่เกิดขึ้นจริงอาจแตกต่างไปจากจำนวนที่ประมาณการไว้ การใช้ดุลยพินิจและการประมาณการที่สำคัญมีดังนี้

ค่าเผื่อหนี้สงสัยจะสูญของลูกหนี้การค้าและลูกหนี้อื่น

ในการประมาณค่าเผื่อหนี้สงสัยจะสูญของลูกหนี้การค้าและลูกหนี้อื่น ฝ่ายบริหารจำเป็นต้องใช้ดุลยพินิจและการประมาณการผลขาดทุนที่คาดว่าจะเกิดขึ้นจากลูกหนี้แต่ละราย โดยคำนึงถึงประสบการณ์การเก็บเงินในอดีต อายุของหนี้ค้างและสถานะเศรษฐกิจที่เป็นอยู่ในขณะนั้น เป็นต้น

อาคารและอุปกรณ์และค่าเสื่อมราคา

ในการคำนวณค่าเสื่อมราคาของอาคารและอุปกรณ์ ฝ่ายบริหารจำเป็นต้องทำการประมาณอายุการใช้ประโยชน์และมูลค่าคงเหลือเมื่อเลิกใช้งานของอาคารและอุปกรณ์ และต้องทบทวนอายุการใช้ประโยชน์และมูลค่าคงเหลือใหม่ หากมีการเปลี่ยนแปลงเกิดขึ้น

นอกจากนี้ ฝ่ายบริหารจำเป็นต้องสอบทานการด้อยค่าของอาคารและอุปกรณ์ในแต่ละช่วงเวลาและบันทึกขาดทุนจากการด้อยค่าหากคาดว่ามูลค่าที่คาดว่าจะได้รับคืนต่ำกว่ามูลค่าตามบัญชีของสินทรัพย์นั้น ในการนี้ฝ่ายบริหารจำเป็นต้องใช้ดุลยพินิจที่เกี่ยวข้องกับการคาดการณ์รายได้และค่าใช้จ่ายในอนาคตซึ่งเกี่ยวข้องกับสินทรัพย์นั้น

สินทรัพย์ภาษีเงินได้รอการตัดบัญชี

บริษัทและบริษัทย่อยจะรับรู้สินทรัพย์ภาษีเงินได้รอการตัดบัญชีสำหรับผลแตกต่างชั่วคราวที่ใช้หักภาษีและขาดทุนทางภาษีที่ไม่ได้ใช้เมื่อมีความเป็นไปได้ก่อนข้างแน่นอนว่าบริษัทและบริษัทย่อยจะมีกำไรทางภาษีในอนาคตเพียงพอที่จะใช้ประโยชน์จากผล

บริษัท เอเชีย เมทอลล์ จำกัด (มหาชน) และบริษัทย่อย

หมายเหตุประกอบงบการเงิน (ต่อ)

สำหรับปีสิ้นสุดวันที่ 31 ธันวาคม 2562

แตกต่างชั่วคราวและขาดทุนนั้น ในการนี้ฝ่ายบริหารจำเป็นต้องประมาณการว่าบริษัทและบริษัทย่อยควรรับรู้จำนวนสินทรัพย์ ภาษีเงินได้รอการตัดบัญชีเป็นจำนวนเท่าใด โดยพิจารณาถึงจำนวนกำไรทางภาษีที่คาดว่าจะเกิดในอนาคตในแต่ละช่วงเวลา

การรับรู้และการตัดรายการสินทรัพย์และหนี้สิน

ในการพิจารณาการรับรู้หรือการตัดรายการสินทรัพย์และหนี้สิน ฝ่ายบริหารต้องใช้ดุลยพินิจในการพิจารณาว่าบริษัทได้โอนหรือรับโอนความเสี่ยงและผลประโยชน์ในสินทรัพย์และหนี้สินดังกล่าวแล้วหรือไม่ โดยใช้ดุลยพินิจบนพื้นฐานของข้อมูลที่ดีที่สุดที่รับรู้ได้ในสถานะปัจจุบัน

สัญญาเช่า

ในการพิจารณาประเภทของสัญญาเช่าว่าเป็นสัญญาเช่าดำเนินงานหรือสัญญาเช่าทางการเงิน ฝ่ายบริหารได้ใช้ดุลยพินิจในการประเมินเงื่อนไขและรายละเอียดของสัญญาเพื่อพิจารณาว่าบริษัทและบริษัทย่อยได้โอนหรือรับโอนความเสี่ยงและผลประโยชน์ในสินทรัพย์ที่เช่าดังกล่าวแล้วหรือไม่

ผลประโยชน์พนักงาน

หนี้สินตามโครงการผลประโยชน์หลังออกจากงาน ประมาณขึ้นตามหลักคณิตศาสตร์ประกันภัย ซึ่งต้องอาศัยข้อสมมติฐานต่าง ๆ ในการประมาณการนั้น เช่น อัตราการลดลง อัตราการขึ้นเงินเดือนในอนาคต อัตราการเปลี่ยนแปลงในจำนวนพนักงาน อัตราการลาออกและอัตราการมรณะ เป็นต้น

รายได้

รายได้ที่รับรู้ไม่รวมภาษีมูลค่าเพิ่ม และแสดงสุทธิจากส่วนลดการค้า

การขายสินค้าและให้บริการ

รายได้จะรับรู้เมื่อบริษัทและบริษัทย่อยได้ปฏิบัติตามข้อผูกพันในการโอนสินค้าหรือบริการแก่ลูกค้าแล้ว โดยต้องปันส่วนรายได้ที่ได้รับจากสัญญาที่ทำกับลูกค้าให้กับแต่ละภาระที่ต้องปฏิบัติ ซึ่งอ้างอิงกับราคาขายแบบเอกเทศ

รายได้จากการขายสินค้า รับรู้ในกำไรหรือขาดทุนเมื่อได้โอนอำนาจการควบคุมในสินค้าให้กับผู้ซื้อแล้ว กล่าวคือผู้ซื้อสามารถสั่งการการใช้และได้รับประโยชน์ที่เหลืออยู่เกือบทั้งหมดจากสินค้า และบริษัทและบริษัทย่อยมีสิทธิที่จะได้รับชำระเงินสำหรับสินค้านั้น ทั้งนี้ บริษัทและบริษัทย่อยจะไม่รับรู้รายได้ถ้าฝ่ายบริหารยังมีการควบคุมหรือบริหารสินค้าที่ขายไปแล้วนั้นหรือมีความไม่แน่นอนที่มีนัยสำคัญในการได้รับประโยชน์เชิงเศรษฐกิจจากการขายสินค้านั้น ไม่อาจวัดมูลค่าของจำนวนรายได้และต้นทุนที่เกิดขึ้นได้อย่างน่าเชื่อถือ หรือมีความเป็นไปได้ค่อนข้างแน่นอนที่จะต้องรับคืนสินค้า

ดอกเบี้ยรับ

ดอกเบี้ยรับบันทึกในงบกำไรขาดทุนเบ็ดเสร็จตามเกณฑ์คงค้าง

บริษัท เอเชีย เมทอลล์ จำกัด (มหาชน) และบริษัทย่อย

หมายเหตุประกอบงบการเงิน (ต่อ)

สำหรับปีสิ้นสุดวันที่ 31 ธันวาคม 2562

รายได้อื่น

รายได้อื่นจะรับรู้ในงบกำไรขาดทุนเบ็ดเสร็จตามเกณฑ์งบกลาง

เงินปันผลรับ

เงินปันผลรับถือเป็นรายได้เมื่อบริษัทมีสิทธิในการรับเงินปันผล

ค่าใช้จ่าย

สัญญาเช่าดำเนินงาน

รายจ่ายภายใต้สัญญาเช่าดำเนินงานบันทึกในกำไรหรือขาดทุน โดยวิธีเส้นตรงตลอดอายุสัญญาเช่าประโยชน์ที่ได้รับตามสัญญาเช่าจะรับรู้ในกำไรหรือขาดทุนเป็นส่วนหนึ่งของค่าเช่าทั้งสิ้นตามสัญญา

ต้นทุนทางการเงิน

ดอกเบี้ยจ่ายและค่าใช้จ่ายในการทำนองเดียวกันบันทึกในงบกำไรขาดทุนเบ็ดเสร็จในงวดที่ค่าใช้จ่ายดังกล่าวเกิดขึ้น ยกเว้นในกรณีที่มีการบันทึกเป็นต้นทุนส่วนหนึ่งของสินทรัพย์ อันเป็นผลมาจากการใช้เวลายาวนานในการจัดหาก่อสร้าง หรือการผลิตสินทรัพย์ดังกล่าวก่อนที่จะนำมาใช้เองหรือเพื่อขาย ดอกเบี้ยซึ่งเป็นส่วนหนึ่งของค่างวดตามสัญญาเช่าการเงินบันทึกในงบกำไรขาดทุนเบ็ดเสร็จ โดยใช้วิธีอัตราดอกเบี้ยที่แท้จริง

ภาษีเงินได้

ภาษีเงินได้ประกอบด้วยภาษีเงินได้ปัจจุบันและภาษีเงินได้รอการตัดบัญชี

ภาษีเงินได้ปัจจุบัน

บริษัทและบริษัทย่อยบันทึกภาษีเงินได้ปัจจุบันตามจำนวนที่คาดว่าจะจ่ายให้แก่หน่วยงานจัดเก็บภาษีของรัฐ โดยคำนวณจากกำไรทางภาษีตามหลักเกณฑ์ที่กำหนดในกฎหมายภาษีอากร

ภาษีเงินได้รอการตัดบัญชี

บริษัทและบริษัทย่อยบันทึกภาษีเงินได้รอการตัดบัญชีของผลแตกต่างชั่วคราวระหว่างราคาตามบัญชีของสินทรัพย์และหนี้สิน ณ วันสิ้นรอบระยะเวลารายงานกับฐานภาษีของสินทรัพย์และหนี้สินที่เกี่ยวข้องนั้น โดยใช้อัตราภาษีที่มีผลบังคับใช้อยู่ หรือ ที่คาดได้ก่อนข้างต้นว่าจะมีผลบังคับใช้ภายในสิ้นรอบระยะเวลาที่รายงาน และคาดว่าอัตราภาษีดังกล่าวจะนำไปใช้เมื่อสินทรัพย์ภาษีเงินได้รอตัดบัญชีที่เกี่ยวข้องได้รับประโยชน์ หรือหนี้สินภาษีเงินได้รอตัดบัญชีได้มีการจ่ายชำระ

บริษัทและบริษัทย่อยรับรู้หนี้สินภาษีเงินได้รอการตัดบัญชีของผลแตกต่างชั่วคราวที่ต้องเสียภาษีทุกรายการ แต่รับรู้สินทรัพย์ภาษีเงินได้รอการตัดบัญชีสำหรับผลแตกต่างชั่วคราวที่ใช้หักภาษี รวมทั้งผลขาดทุนทางภาษีที่ยังไม่ได้ใช้ในจำนวนเท่าที่มีความเป็นไปได้ก่อนข้างต้นที่บริษัทและบริษัทย่อยจะมีกำไรทางภาษีในอนาคตเพียงพอที่จะใช้ประโยชน์จากผลแตกต่างชั่วคราวที่ใช้หักภาษี และผลขาดทุนทางภาษีที่ยังไม่ได้ใช้นั้น

บริษัท เอเชีย เมทัล จำกัด (มหาชน) และบริษัทย่อย

หมายเหตุประกอบงบการเงิน (ต่อ)

สำหรับปีสิ้นสุดวันที่ 31 ธันวาคม 2562

บริษัทและบริษัทย่อยจะทบทวนมูลค่าตามบัญชีของสินทรัพย์ภายในได้รอการตัดบัญชีทุกสิ้นรอบระยะเวลารายงานและจะทำการปรับลดมูลค่าตามบัญชีดังกล่าว หากมีความเป็นไปได้ค่อนข้างแน่ที่บริษัทจะไม่มีกำไรทางภาษีเพียงพอต่อการนำสินทรัพย์ภายในได้รอการตัดบัญชีทั้งหมดหรือบางส่วนมาใช้ประโยชน์

บริษัทและบริษัทย่อยจะบันทึกหนี้สินภายในได้รอการตัดบัญชีโดยตรงไปยังส่วนของผู้ถือหุ้นหากภาษีที่เกิดขึ้นเกี่ยวข้องกับรายการที่ได้บันทึกโดยตรงไปยังส่วนของผู้ถือหุ้น

สินทรัพย์ภายในได้รอการตัดบัญชีและหนี้สินภายในได้รอการตัดบัญชี จะแสดงหักกลบกันก็ต่อเมื่อบริษัทและบริษัทย่อยมีสิทธิตามกฎหมายที่จะนำสินทรัพย์ภายในได้ของงวดปัจจุบันมาหักกลบกับหนี้สินภายในได้ของงวดปัจจุบัน และทั้งสินทรัพย์ภายในได้รอการตัดบัญชีและหนี้สินภายในได้รอการตัดบัญชีเกี่ยวข้องกับภาษีเงินได้ที่ประเมินโดยหน่วยงานจัดเก็บภาษีหน่วยงานเดียวกัน โดยการเรียกเก็บเป็นหน่วยภาษีเดียวกัน หรือหน่วยภาษีต่างกันซึ่งตั้งใจจะจ่ายหนี้สินและสินทรัพย์ภายในได้ของงวดปัจจุบันด้วยยอดสุทธิ

กำไร (ขาดทุน) ต่อหุ้น

กำไร (ขาดทุน) ต่อหุ้นคำนวณ โดยการหารกำไร (ขาดทุน) สำหรับปีส่วนที่เป็นของผู้ถือหุ้นบริษัทใหญ่ด้วยจำนวนหุ้นสามัญถัวเฉลี่ยถ่วงน้ำหนักที่ออกอยู่ในระหว่างปี

5. รายการบัญชีกับบุคคลหรือกิจการที่เกี่ยวข้องกัน

สินทรัพย์ หนี้สิน รายได้ ต้นทุน และค่าใช้จ่าย ส่วนหนึ่งของบริษัทเกิดจากรายการบัญชีกับบุคคลหรือกิจการที่เกี่ยวข้องกัน บุคคลหรือกิจการที่เกี่ยวข้องกัน หมายถึง บุคคลหรือกิจการที่อยู่ภายใต้การควบคุมของบริษัท หรือสามารถควบคุมบริษัททั้งทางตรงและทางอ้อม หรือมีอิทธิพลอย่างเป็นสาระสำคัญในการตัดสินใจด้านการเงินหรือการดำเนินงานของบริษัท

ลักษณะของความสัมพันธ์กับบุคคลหรือกิจการที่เกี่ยวข้องกันเป็นดังนี้

| ชื่อบริษัท | ประเภทธุรกิจ | ลักษณะความสัมพันธ์ |
|--|--|---|
| บริษัท เอส ที ซี สตีล จำกัด | ผลิตและรับจ้างผลิตเหล็กแปรรูป | บริษัทย่อย |
| บริษัท แกรนด์ เอเชีย สตีล โปรเซสซิ่ง เซ็นเตอร์ จำกัด | ผลิตและจำหน่ายเหล็กแปรรูป | บริษัทย่อย |
| บริษัท สางสินค้าผ่านแดนเวียงจันทน์ จำกัด | ให้บริการระบบคลังสินค้าปลอดภาษีที่ด่านชายแดนสาธารณรัฐประชาธิปไตยประชาชนลาว | บริษัทร่วม(ตัดจำหน่ายออกจากบัญชีแล้วในไตรมาส 2 ปี 2562) |
| บริษัท ไพรม์ สตีล มิลล์ จำกัด | ผลิตและจำหน่ายเหล็กรีดร้อนหน้าแคบ | บริษัทร่วม |
| บริษัท ทวีโชค พาณิช จำกัด | นำเข้า ส่งออก เหล็กเส้น เหล็กแผ่น เหล็กม้วน เหล็กรูปพรรณ และเหล็กทุกชนิด | ถือหุ้น โดยญาติสนิทของกรรมการ |
| บริษัท จี สตีล จำกัด (มหาชน) | ผลิตและจำหน่ายเหล็กแผ่นรีดร้อนชนิดม้วน | กรรมการร่วมกัน |
| บริษัท เพิ่มสิน สตีลเว็คส์ จำกัด (มหาชน) | แปรรูปและจำหน่าย เหล็กรีดร้อนและรีดเย็น เหล็กกล้า แรงดึงสูงชุบสังกะสี เหล็กเคลือบเคมีด้วยไฟฟ้า เหล็กโครงสร้าง เพลานและผนัง แผ่นหลังคา และผนังเหล็กเคลือบสี | ถือหุ้น โดยญาติสนิทของกรรมการ |
| บริษัท ทีเอส สตีล โปรเซสซิ่ง เซ็นเตอร์ จำกัด | จำหน่ายเหล็กแผ่นรีดเย็น | ถือหุ้น โดยญาติสนิทของกรรมการ |

บริษัท เอเชีย เมทล จำกัด (มหาชน) และบริษัทย่อย

หมายเหตุประกอบงบการเงิน (ต่อ)

สำหรับปีสิ้นสุดวันที่ 31 ธันวาคม 2562

| ชื่อบริษัท | ประเภทธุรกิจ | ลักษณะความสัมพันธ์ |
|---|--|---|
| บริษัท เพิ่มชัย พาณิชย์ จำกัด | จำหน่ายเหล็ก | ถือหุ้น โดยญาติสนิทของกรรมการ |
| บริษัท สตีลเซ็นเตอร์ (ประเทศไทย) จำกัด | ผลิตและจำหน่ายเหล็กแผ่นชั้นสอง และเหล็กแผ่นวิลาส | ถือหุ้น โดยญาติสนิทของกรรมการ |
| บริษัท จี เจ สตีล จำกัด (มหาชน) | ผลิตและจำหน่ายเหล็กแผ่นรีดร้อนชนิดม้วน | ถือหุ้น โดยกิจการที่เกี่ยวข้องกัน |
| บริษัท วิน วิน โฮลดิ้ง จำกัด | นำเข้าและจำหน่ายเหล็ก | ถือหุ้น โดยญาติสนิทของกรรมการ |
| บริษัท อิน – เทค สตีล จำกัด (เดิมชื่อบริษัท พรซิชั่น เพอร์เฟกต์ โฟล์ด จำกัด) | ผลิตท่อเหล็ก | กรรมการร่วมกันกับบริษัทย่อยของ บริษัท |
| นางเพ็ญจันทร์ ขวงวงศ์ไพบูลย์ | - | ผู้ถือหุ้นและกรรมการบริษัท (ลาออกจากกรรมการบริษัทเมื่อวันที่ 25 พฤศจิกายน 2562) |
| นางสาวชนัญญา ขวงศ์ไพบูลย์ | - | ผู้ถือหุ้นและกรรมการบริษัท |
| นางสาวพีรดา ขวงศ์ไพบูลย์ | - | ผู้ถือหุ้นและญาติสนิทของกรรมการ |
| นายสมศักดิ์ วงศ์ศิริทรัพย์ | - | ผู้ถือหุ้นและกรรมการบริษัทย่อย |
| นายวินท์ สุทธิชัย | - | ผู้ถือหุ้นและกรรมการบริษัทย่อย |
| บุคคลที่เกี่ยวข้องอื่น | - | พนักงานบริษัท |

นโยบายการกำหนดราคาสำหรับแต่ละรายการอธิบายได้ดังต่อไปนี้

| รายการ | นโยบายการคิดราคา |
|-------------------------------|--|
| รายได้จากการขาย | ราคาทุนบวกส่วนเพิ่มและราคาใกล้เคียงกับราคาที่เกิดขึ้นกับบุคคลภายนอก |
| รายได้อื่น | ราคาตามสัญญา และราคาที่เกิดร่วมกัน |
| ซื้อสินค้า วัสดุค้ำ และบริการ | ราคาทุน ราคาทุนบวกส่วนเพิ่ม ราคาตามสัญญาและราคาใกล้เคียงกับราคาที่เกิดขึ้นจากบุคคลภายนอก |
| ค่าใช้จ่ายอื่น | ราคาทุน |
| ค่าเช่า | ราคาตามสัญญา |
| ดอกเบี้ยจ่าย | อัตราร้อยละ 7 ต่อปี และไม่คิดดอกเบี้ย |

รายได้และค่าใช้จ่ายที่มีสาระสำคัญที่เกิดขึ้นระหว่างบุคคลหรือกิจการที่เกี่ยวข้องกัน สำหรับปีสิ้นสุดวันที่ 31 ธันวาคม 2562 และ 2561 มีดังนี้

| | พันบาท | | | |
|--------------------------------------|--------------|-----------|----------------------|-----------|
| | งบการเงินรวม | | งบการเงินเฉพาะกิจการ | |
| | 2562 | 2561 | 2562 | 2561 |
| รายได้จากการขาย | | | | |
| บริษัท แกรนด์ เอเชีย สตีล โพรเซสซิ่ง | | | | |
| เซ็นเตอร์ จำกัด | - | - | 455,085 | 546,561 |
| บริษัท ไพรม์ สตีล มิลล์ จำกัด | 696,008 | 1,856,889 | 696,008 | 1,856,889 |

บริษัท เอเชีย เมทัล จำกัด (มหาชน) และบริษัทย่อย

หมายเหตุประกอบงบการเงิน (ต่อ)

สำหรับปีสิ้นสุดวันที่ 31 ธันวาคม 2562

| | พันบาท | | | |
|---|------------------|------------------|----------------------|------------------|
| | งบการเงินรวม | | งบการเงินเฉพาะกิจการ | |
| | 2562 | 2561 | 2562 | 2561 |
| บริษัท วิน วิน โฮลดิ้ง จำกัด | 10,070 | 20,907 | - | - |
| บริษัท อิน – เทค สตีล จำกัด | 484 | 2,670 | - | - |
| รวม | <u>706,562</u> | <u>1,880,466</u> | <u>1,151,093</u> | <u>2,403,450</u> |
| รายได้อื่น | | | | |
| บริษัท เอส ที ซี สตีล จำกัด | - | - | 120 | 120 |
| บริษัท แกรนด์ เอเชีย สตีล โปรเซสซิ่ง เซ็นเตอร์ จำกัด | - | - | 12,855 | 12,101 |
| รวม | <u>-</u> | <u>-</u> | <u>12,975</u> | <u>12,221</u> |
| ซื้อสินค้า วัตถุดิบ และบริการ | | | | |
| บริษัท เอส ที ซี สตีล จำกัด | - | - | 8,549 | 9,759 |
| บริษัท แกรนด์ เอเชีย สตีล โปรเซสซิ่ง เซ็นเตอร์ จำกัด | - | - | 4,242 | 2,040 |
| บริษัท ไพรม์ สตีล มิลล์ จำกัด | 2,470,532 | 2,474,576 | 2,470,532 | 2,474,576 |
| บริษัท ทวีโชค พาณิช จำกัด | 258 | 7 | 258 | 7 |
| บริษัท จี เจ สตีล จำกัด (มหาชน) | - | 298,013 | - | 298,013 |
| บริษัท จี สตีล จำกัด (มหาชน) | 7,103 | - | 7,103 | - |
| บริษัท เพิ่มสิน สตีลเวคส์ จำกัด (มหาชน) | 15,960 | 55,170 | - | 14,744 |
| บริษัท พีเอส สตีล โปรเซสซิ่ง เซ็นเตอร์ จำกัด | 219 | - | - | - |
| รวม | <u>2,494,072</u> | <u>2,827,766</u> | <u>2,490,684</u> | <u>2,799,139</u> |
| ค่าใช้จ่ายอื่น | | | | |
| บริษัท แกรนด์ เอเชีย สตีล โปรเซสซิ่ง เซ็นเตอร์ จำกัด | - | - | 31 | - |
| ค่าเช่า | | | | |
| บริษัท เอส ที ซี สตีล จำกัด | - | - | 600 | 600 |
| ดอกเบี้ยจ่าย | | | | |
| นางเพ็ญจันทร์ ขวงวงษ์ไพบูลย์ | 1,006 | 1,308 | - | - |

บริษัท เอเชีย เมทอลล์ จำกัด (มหาชน) และบริษัทย่อย

หมายเหตุประกอบงบการเงิน (ต่อ)

สำหรับปีสิ้นสุดวันที่ 31 ธันวาคม 2562

ค่าตอบแทนกรรมการและผู้บริหารที่สำคัญ สำหรับปีสิ้นสุดวันที่ 31 ธันวาคม 2562 และ 2561 มีดังนี้

| | พันบาท | | | |
|---|--------------|--------|----------------------|--------|
| | งบการเงินรวม | | งบการเงินเฉพาะกิจการ | |
| | 2562 | 2561 | 2562 | 2561 |
| ค่าตอบแทนกรรมการและผู้บริหารที่สำคัญ | | | | |
| ผลประโยชน์ระยะสั้น | 19,066 | 19,724 | 12,734 | 13,773 |
| ผลประโยชน์หลังออกจากงาน | 726 | 708 | 353 | 233 |
| รวม | 19,792 | 20,432 | 13,087 | 14,006 |

ยอดคงเหลือที่มีสาระสำคัญกับบุคคลหรือกิจการที่เกี่ยวข้องกัน ณ วันที่ 31 ธันวาคม 2562 และ 2561 มีดังนี้

| | พันบาท | | | |
|--|--------------|---------|----------------------|-----------|
| | งบการเงินรวม | | งบการเงินเฉพาะกิจการ | |
| | 2562 | 2561 | 2562 | 2561 |
| ลูกหนี้การค้าและลูกหนี้อื่น | | | | |
| ลูกหนี้การค้า | | | | |
| บริษัท ไพร์ม สตีล มิลล์ จำกัด | 217,740 | 822,785 | 217,740 | 822,785 |
| บริษัท แกรนด์ เอเชีย สตีล โพรเซสซิ่ง เซ็นเตอร์ จำกัด | - | - | 331,681 | 288,682 |
| บริษัท วิน วิน โฮลดิ้ง จำกัด | 497 | 22,706 | - | - |
| บริษัท อิน – เทค สตีล จำกัด | 5 | 1,252 | - | - |
| รวม | 218,242 | 846,743 | 549,421 | 1,111,467 |
| หัก ค่าเผื่อหนี้สงสัยจะสูญ | (61) | - | (61) | - |
| สุทธิ | 218,181 | 846,743 | 549,360 | 1,111,467 |
| เงินให้กู้ยืมระยะสั้นและดอกเบี้ยค้างรับ | | | | |
| เงินให้กู้ยืมระยะสั้น | | | | |
| บุคคลที่เกี่ยวข้องอื่น (ไม่คิดดอกเบี้ย) | 1,963 | 1,658 | 1,863 | 1,658 |
| ดอกเบี้ยค้างรับ | | | | |
| บริษัท เอส ที ซี สตีล จำกัด (ดอกเบี้ยร้อยละ 4.92 ต่อปี) | - | - | 22,000 | 23,000 |
| รวม | 1,963 | 1,658 | 23,863 | 24,658 |
| เงินจ่ายล่วงหน้าค่าสินค้า | | | | |
| บริษัท ไพร์ม สตีล มิลล์ จำกัด | 8,314 | 113,932 | 8,314 | 113,932 |

บริษัท เอเชีย เมทัล จำกัด (มหาชน) และบริษัทย่อย

หมายเหตุประกอบงบการเงิน (ต่อ)

สำหรับปีสิ้นสุดวันที่ 31 ธันวาคม 2562

| | พันบาท | | | |
|--|--------------|---------------|----------------------|---------------|
| | งบการเงินรวม | | งบการเงินเฉพาะกิจการ | |
| | 2562 | 2561 | 2562 | 2561 |
| เจ้าหนี้การค้าและเจ้าหนี้อื่น | | | | |
| เจ้าหนี้การค้า | | | | |
| บริษัท เพิ่มสิน สตีลเวคส์ จำกัด (มหาชน) | - | 12,105 | - | - |
| บริษัท แกรนด์ เอเชีย สตีล โพรเซสซิ่ง เซ็นเตอร์ จำกัด | - | - | - | 1,188 |
| บริษัท ไพรม์ สตีล มิลล์ จำกัด | 1,150 | 46,490 | 1,150 | 46,490 |
| บริษัท ทวีโชค พาณิช จำกัด | 179 | - | 179 | - |
| บริษัท วิน วิน โฮลดิ้ง จำกัด | - | 4,044 | - | - |
| บริษัท เอส ที ซี สตีล จำกัด | - | - | 144 | 623 |
| เจ้าหนี้อื่น | | | | |
| บริษัท เอส ที ซี สตีล จำกัด | - | - | 915 | 491 |
| บริษัท อิน – เทค สตีล จำกัด | 650 | - | - | - |
| นางสาวชนัญญา ขวงศ์ไพบุลย์ | 10 | 1 | 10 | 1 |
| นางสาวพิรดา ขวงศ์ไพบุลย์ | 335 | - | 335 | - |
| นางเพ็ญจันทร์ ขวงศ์ไพบุลย์ | - | 279 | - | 279 |
| รวม | 2,324 | 62,919 | 2,733 | 49,072 |
| เงินกู้ยืมระยะสั้น | | | | |
| นางเพ็ญจันทร์ ขวงศ์ไพบุลย์ (คอกเบี้ยร้อยละ 7 ต่อปีในปี 2562 และ 2561) | - | 25,000 | - | - |

เงินให้กู้ยืมระยะสั้นและคอกเบี้ยค้างรับแก่บุคคลและกิจการที่เกี่ยวข้องกัน มีรายการเคลื่อนไหวที่เป็นสาระสำคัญในระหว่างปี ดังนี้

| | พันบาท | | | |
|------------------------------|--------------|-----------|-------|-------|
| | งบการเงินรวม | | | |
| | 2561 | เพิ่มขึ้น | ลดลง | 2562 |
| เงินให้กู้ยืมระยะสั้น | | | | |
| บุคคลที่เกี่ยวข้องอื่น | 1,658 | 808 | (503) | 1,963 |

บริษัท เอเชีย เมทอลล์ จำกัด (มหาชน) และบริษัทย่อย

หมายเหตุประกอบงบการเงิน (ต่อ)

สำหรับปีสิ้นสุดวันที่ 31 ธันวาคม 2562

| | พันบาท | | | |
|------------------------|--------------|-----------|-------|-------|
| | งบการเงินรวม | | | |
| | 2560 | เพิ่มขึ้น | ลดลง | 2561 |
| เงินให้กู้ยืมระยะสั้น | | | | |
| บุคคลที่เกี่ยวข้องอื่น | 2,166 | 476 | (984) | 1,658 |

| | พันบาท | | | |
|-----------------------------|----------------------|-----------|---------|--------|
| | งบการเงินเฉพาะกิจการ | | | |
| | 2561 | เพิ่มขึ้น | ลดลง | 2562 |
| เงินให้กู้ยืมระยะสั้น | | | | |
| บุคคลที่เกี่ยวข้องอื่น | 1,658 | 708 | (503) | 1,863 |
| ดอกเบี้ยค้างรับ | | | | |
| บริษัท เอส ที ซี สตีล จำกัด | 23,000 | - | (1,000) | 22,000 |
| รวม | 24,658 | 708 | (1,503) | 23,863 |

| | พันบาท | | | |
|-----------------------------|----------------------|-----------|-------|--------|
| | งบการเงินเฉพาะกิจการ | | | |
| | 2560 | เพิ่มขึ้น | ลดลง | 2561 |
| เงินให้กู้ยืมระยะสั้น | | | | |
| บุคคลที่เกี่ยวข้องอื่น | 2,166 | 476 | (984) | 1,658 |
| ดอกเบี้ยค้างรับ | | | | |
| บริษัท เอส ที ซี สตีล จำกัด | 23,000 | - | - | 23,000 |
| รวม | 25,166 | 476 | (984) | 24,658 |

เงินกู้ยืมระยะสั้นจากบุคคลที่เกี่ยวข้องกัน มีรายการเคลื่อนไหวที่เป็นสาระสำคัญในระหว่างปี ดังนี้

| | พันบาท | | | |
|--|--------------|-----------|----------|------|
| | งบการเงินรวม | | | |
| | 2561 | เพิ่มขึ้น | ลดลง | 2562 |
| เงินกู้ยืมระยะสั้น | | | | |
| นางเพ็ญจันทร์ ขวงศ์ไพบูลย์ (ดอกเบี้ยร้อยละ 7 ต่อปี) | 25,000 | 10,000 | (35,000) | - |

บริษัท เอเชีย เมทอลล์ จำกัด (มหาชน) และบริษัทย่อย

หมายเหตุประกอบงบการเงิน (ต่อ)

สำหรับปีสิ้นสุดวันที่ 31 ธันวาคม 2562

| | พันบาท | | | |
|---|--------------|-----------|-----------|--------|
| | งบการเงินรวม | | | |
| | 2560 | เพิ่มขึ้น | ลดลง | 2561 |
| เงินกู้ยืมระยะสั้น | | | | |
| นางเพ็ญจันทร์ ขวงสวัสดิ์ไพบูลย์ (ดอกเบี้ยร้อยละ 7 ต่อปี) | 14,000 | 127,000 | (116,000) | 25,000 |

6. เงินสดและรายการเทียบเท่าเงินสด

| | พันบาท | | | |
|--|--------------|--------|----------------------|--------|
| | งบการเงินรวม | | งบการเงินเฉพาะกิจการ | |
| | 2562 | 2561 | 2562 | 2561 |
| เงินสด | 320 | 268 | 240 | 215 |
| เงินฝากสถาบันการเงิน-ประเภทกระแสรายวัน | 61,590 | 67,213 | 61,540 | 67,149 |
| เงินฝากสถาบันการเงิน-ประเภทออมทรัพย์ | 43,381 | 23,503 | 33,247 | 11,100 |
| รวม | 105,291 | 90,984 | 95,027 | 78,464 |

ณ วันที่ 31 ธันวาคม 2562 และ 2561 บริษัทและบริษัทย่อยมีเงินฝากออมทรัพย์ ซึ่งมีอัตราดอกเบี้ยระหว่างร้อยละ 0.15 ถึง 0.38 ต่อปี และร้อยละ 0.15 ถึง 0.40 ต่อปี ตามลำดับ (งบการเงินเฉพาะกิจการ: ร้อยละ 0.15 ถึง 0.38 ต่อปีและร้อยละ 0.15 ถึง 0.40 ต่อปีตามลำดับ)

7. เงินลงทุนชั่วคราว

| | พันบาท | |
|-------------------------------|-------------------------------------|---------|
| | งบการเงินรวมและงบการเงินเฉพาะกิจการ | |
| | 2562 | 2561 |
| เงินลงทุนในหลักทรัพย์เพื่อค้า | 60,678 | 140,313 |

บริษัท เอเชีย เมทอลล์ จำกัด (มหาชน) และบริษัทย่อย

หมายเหตุประกอบงบการเงิน (ต่อ)

สำหรับปีสิ้นสุดวันที่ 31 ธันวาคม 2562

เงินลงทุนในหลักทรัพย์เพื่อค้า ณ วันที่ 31 ธันวาคม 2562 และ 2561 มีรายละเอียดดังนี้

| | พันบาท | |
|---|-------------------------------------|-------------|
| | งบการเงินรวมและงบการเงินเฉพาะกิจการ | |
| | 2562 | 2561 |
| เงินลงทุนในหลักทรัพย์เพื่อค้า ประกอบด้วย | | |
| หน่วยลงทุนในกองทุนเปิดตราสารหนี้ | | |
| ณ วันต้นปี | 140,313 | 90,032 |
| การซื้อเพิ่มขึ้น | 3,349,300 | 1,684,600 |
| การจำหน่ายออกไป | (3,430,661) | (1,634,924) |
| บวก ค่าไรที่ยังไม่เกิดขึ้นจากการเปลี่ยนแปลงมูลค่ายุติธรรม | 32 | 20 |
| กำไรจากการขายเงินลงทุนชั่วคราว | 1,694 | 585 |
| ณ วันสิ้นปี | 60,678 | 140,313 |

มูลค่าตามบัญชีและมูลค่ายุติธรรม

มูลค่ายุติธรรมของเงินลงทุนในหลักทรัพย์เพื่อค้ารวมทั้งมูลค่าตามบัญชีแสดงในงบแสดงฐานะการเงิน ณ วันที่ 31 ธันวาคม 2562 และ 2561 มีดังนี้

| | พันบาท | | | |
|-------------------------------|-------------------------------------|----------------|----------------|----------------|
| | งบการเงินรวมและงบการเงินเฉพาะกิจการ | | | |
| | 2562 | | 2561 | |
| | มูลค่าตามบัญชี | มูลค่ายุติธรรม | มูลค่าตามบัญชี | มูลค่ายุติธรรม |
| เงินลงทุนในหลักทรัพย์เพื่อค้า | | | | |
| หน่วยลงทุนตราสารหนี้ | 60,678 | 60,678 | 140,313 | 140,313 |

การวัดมูลค่ายุติธรรมของเงินลงทุนในหลักทรัพย์เพื่อค้าถูกจัดลำดับชั้น การวัดมูลค่ายุติธรรมอยู่ในระดับที่ 2 ได้แก่ ข้อมูลอื่นนอกเหนือจากราคาเสนอซื้อขายซึ่งรวมอยู่ในระดับที่ 1 ที่สามารถสังเกตได้โดยตรง (ได้แก่ ข้อมูลราคาตลาด) หรือโดยอ้อม (ได้แก่ ข้อมูลที่คำนวณมาจากราคาตลาด) สำหรับสินทรัพย์หรือหนี้สินนั้น

8. ลูกหนี้การค้าและลูกหนี้อื่น

| | พันบาท | | | |
|--|--------------|---------|----------------------|-----------|
| | งบการเงินรวม | | งบการเงินเฉพาะกิจการ | |
| | 2562 | 2561 | 2562 | 2561 |
| ลูกหนี้การค้าและลูกหนี้อื่น-กิจการที่เกี่ยวข้องกัน | | | | |
| ลูกหนี้การค้า | 218,242 | 846,743 | 549,421 | 1,111,467 |
| หัก ค่าเผื่อหนี้สงสัยจะสูญ | (61) | - | (61) | - |
| สุทธิ | 218,181 | 846,743 | 549,360 | 1,111,467 |

บริษัท เอเชีย เมทอลล์ จำกัด (มหาชน) และบริษัทย่อย

หมายเหตุประกอบงบการเงิน (ต่อ)

สำหรับปีสิ้นสุดวันที่ 31 ธันวาคม 2562

| | พันบาท | | | |
|---|----------------|----------------|----------------------|----------------|
| | งบการเงินรวม | | งบการเงินเฉพาะกิจการ | |
| | 2562 | 2561 | 2562 | 2561 |
| ลูกหนี้การค้าและลูกหนี้อื่น - กิจการอื่น | | | | |
| ลูกหนี้การค้า | 407,202 | 459,991 | 280,753 | 336,494 |
| เช็ครับลงวันที่ล่วงหน้า | 33,244 | 49,987 | 13,124 | 35,048 |
| รวม | 440,446 | 509,978 | 293,877 | 371,542 |
| หัก ค่าเผื่อหนี้สงสัยจะสูญ | (103,089) | (105,590) | (102,174) | (104,833) |
| สุทธิ | 337,357 | 404,388 | 191,703 | 266,709 |
| ลูกหนี้อื่น | | | | |
| ค่าใช้จ่ายจ่ายล่วงหน้า | 3,408 | 5,442 | 3,198 | 5,258 |
| เงินตรงจ่าย | 13,132 | 5,617 | 10,313 | 2,109 |
| อื่นๆ | 1,464 | 9,625 | 1,295 | 1,963 |
| รวม | 18,004 | 20,684 | 14,806 | 9,330 |
| รวม | 355,361 | 425,072 | 206,509 | 276,039 |

ยอดคงเหลือลูกหนี้การค้า - กิจการที่เกี่ยวข้องกัน ณ วันที่ 31 ธันวาคม 2562 และ 2561 แยกตามอายุหนี้ที่ค้างชำระได้ดังนี้

| | พันบาท | | | |
|----------------------------|--------------|---------|----------------------|-----------|
| | งบการเงินรวม | | งบการเงินเฉพาะกิจการ | |
| | 2562 | 2561 | 2562 | 2561 |
| ยังไม่ถึงกำหนดชำระ | 217,679 | 8,939 | 379,935 | 216,501 |
| เกินกำหนดชำระ | | | | |
| ไม่เกิน 3 เดือน | 5 | 711,128 | 132,839 | 765,604 |
| เกินกว่า 3 - 6 เดือน | 497 | 119,176 | 36,586 | 129,362 |
| เกินกว่า 6 - 12 เดือน | - | 7,500 | - | - |
| เกินกว่า 12 เดือน ขึ้นไป | 61 | - | 61 | - |
| รวม | 218,242 | 846,743 | 549,421 | 1,111,467 |
| หัก ค่าเผื่อหนี้สงสัยจะสูญ | (61) | - | (61) | - |
| สุทธิ | 218,181 | 846,743 | 549,360 | 1,111,467 |

บริษัท เอเชีย เมทอลล์ จำกัด (มหาชน) และบริษัทย่อย

หมายเหตุประกอบงบการเงิน (ต่อ)

สำหรับปีสิ้นสุดวันที่ 31 ธันวาคม 2562

ยอดคงเหลือลูกหนี้การค้า - กิจการอื่น ณ วันที่ 31 ธันวาคม 2562 และ 2561 แยกตามอายุหนี้ที่ค้างชำระได้ดังนี้

| | พันบาท | | | |
|----------------------------|--------------|-----------|----------------------|-----------|
| | งบการเงินรวม | | งบการเงินเฉพาะกิจการ | |
| | 2562 | 2561 | 2562 | 2561 |
| ยังไม่ถึงกำหนดชำระ | 248,167 | 264,171 | 140,457 | 172,111 |
| เกินกำหนดชำระ | | | | |
| ไม่เกิน 3 เดือน | 81,475 | 134,672 | 50,469 | 90,122 |
| เกินกว่า 3 - 6 เดือน | 7,516 | - | 608 | - |
| เกินกว่า 6 - 12 เดือน | 400 | 10,910 | 369 | 9,841 |
| เกินกว่า 12 เดือน ขึ้นไป | 102,888 | 100,225 | 101,974 | 99,468 |
| รวม | 440,446 | 509,978 | 293,877 | 371,542 |
| หัก ค่าเผื่อหนี้สงสัยจะสูญ | (103,089) | (105,590) | (102,174) | (104,833) |
| สุทธิ | 337,357 | 404,388 | 191,703 | 266,709 |

| | พันบาท | | | |
|--|--------------|-------|----------------------|-------|
| | งบการเงินรวม | | งบการเงินเฉพาะกิจการ | |
| | 2562 | 2561 | 2562 | 2561 |
| หนี้สงสัยจะสูญ (กลับรายการ) สำหรับปีสิ้นสุดวันที่ 31 ธันวาคม | (2,440) | (923) | (2,598) | (963) |

9. ลูกหนี้ (เจ้าหนี้) ธนาคารตามสัญญาซื้อขายเงินตราต่างประเทศล่วงหน้า

ณ วันที่ 31 ธันวาคม 2562 บริษัทมีการทำสัญญาซื้อขายเงินตราต่างประเทศล่วงหน้าเพื่อป้องกันความเสี่ยงที่เกิดจากอัตราแลกเปลี่ยนเงินตราต่างประเทศสำหรับหนี้สินที่เป็นสกุลเงินดอลลาร์สหรัฐและสกุลเงินยูโร โดยมียอดเงินต่างประเทศที่ทำสัญญาจำนวน 0.9 ล้านดอลลาร์สหรัฐ 6.0 ล้านดอลลาร์ยูโร (วันที่ 31 ธันวาคม 2561 จำนวน 0.8 ล้านดอลลาร์สหรัฐ และ 5.3 ล้านดอลลาร์ยูโร) รายละเอียดของยอดคงเหลือของรายการดังกล่าวมีดังนี้

| | พันบาท | |
|--|-------------------------------------|-----------|
| | งบการเงินรวมและงบการเงินเฉพาะกิจการ | |
| | 2562 | 2561 |
| ลูกหนี้ธนาคารตามสัญญาซื้อขายเงินตราต่างประเทศล่วงหน้า | 234,387 | 225,862 |
| เจ้าหนี้ธนาคารตามสัญญาซื้อขายเงินตราต่างประเทศล่วงหน้า | (232,911) | (227,636) |
| สุทธิ | 1,476 | (1,774) |

ณ วันที่ 31 ธันวาคม 2562 บริษัทมีหนี้สินทางการเงินที่เป็นเงินตราต่างประเทศส่วนที่ยังไม่ได้ป้องกันความเสี่ยงจำนวน 0.9 ล้านดอลลาร์สหรัฐ และ 2.1 ล้านดอลลาร์ยูโร (วันที่ 31 ธันวาคม 2561 จำนวน 0.8 ล้านดอลลาร์สหรัฐและ 0.1 ล้านดอลลาร์ยูโร)

บริษัท เอเชีย เมทอลล์ จำกัด (มหาชน) และบริษัทย่อย

หมายเหตุประกอบงบการเงิน (ต่อ)

สำหรับปีสิ้นสุดวันที่ 31 ธันวาคม 2562

10. สินค้ำคงเหลือ

| | พันบาท | | | |
|--------------------------------------|--------------|-----------|----------------------|----------|
| | งบการเงินรวม | | งบการเงินเฉพาะกิจการ | |
| | 2562 | 2561 | 2562 | 2561 |
| สินค้าสำเร็จรูป | 467,642 | 478,749 | 439,696 | 459,615 |
| วัตถุดิบ | 538,749 | 659,956 | 381,083 | 493,728 |
| วัสดุสิ้นเปลือง | 8,585 | 2,753 | 7,943 | 1,778 |
| สินค้ำระหว่างทาง | 8,188 | - | 8,188 | - |
| รวม | 1,023,164 | 1,141,458 | 836,910 | 955,121 |
| หัก ค่าเพื่อการลดมูลค่าสินค้ำคงเหลือ | (45,831) | (76,127) | (44,201) | (76,127) |
| สุทธิ | 977,333 | 1,065,331 | 792,709 | 878,994 |

ต้นทุนของสินค้ำคงเหลือที่บันทึกเป็นค่าใช้จ่ายและได้รวมในบัญชีต้นทุนขาย

สำหรับปีสิ้นสุดวันที่ 31 ธันวาคม

| | | | | |
|---|-----------|-----------|-----------|-----------|
| - ต้นทุนขาย | 5,204,435 | 6,159,543 | 5,058,226 | 6,083,218 |
| - ขาดทุนจากการลดมูลค่าสินค้ำคงเหลือ (กลับรายการ) | (30,296) | 35,196 | (31,926) | 35,215 |
| รวม | 5,174,139 | 6,194,739 | 5,026,300 | 6,118,433 |

รายการเปลี่ยนแปลงของบัญชีค่าเพื่อการลดลงของมูลค่าสินค้ำคงเหลือ สำหรับปีสิ้นสุดวันที่ 31 ธันวาคม 2562 และ 2561 สรุปได้ดังนี้

| | พันบาท | | | |
|---|--------------|--------|----------------------|--------|
| | งบการเงินรวม | | งบการเงินเฉพาะกิจการ | |
| | 2562 | 2561 | 2562 | 2561 |
| ยอดคงเหลือ ณ วันที่ 1 มกราคม | 76,127 | 40,931 | 76,127 | 40,912 |
| บวก ขาดทุนจากการลดมูลค่าสินค้ำคงเหลือ (กลับรายการ) | (30,296) | 35,196 | (31,926) | 35,215 |
| ยอดคงเหลือ ณ วันที่ 31 ธันวาคม | 45,831 | 76,127 | 44,201 | 76,127 |

บริษัท เอเชีย เมทอลล์ จำกัด (มหาชน) และบริษัทย่อย

หมายเหตุประกอบงบการเงิน (ต่อ)

สำหรับปีสิ้นสุดวันที่ 31 ธันวาคม 2562

11. เงินฝากสถาบันการเงินที่มีภาระค้ำประกัน

ณ วันที่ 31 ธันวาคม 2562 และ 2561 บริษัทและบริษัทย่อยมีเงินฝากประจำกับสถาบันการเงินในประเทศหลายแห่งจำนวนเงิน 151.5 ล้านบาท และ 157.0 ล้านบาท ตามลำดับ (งบการเงินเฉพาะกิจการ : จำนวน 150.4 ล้านบาท และ 156.0 ล้านบาท ตามลำดับ) เงินฝากประจำดังกล่าวได้นำไปเป็นหลักประกันเพื่อค้ำประกันวงเงินเบิกเกินบัญชีและเงินกู้ยืมระยะสั้นจากสถาบันการเงิน (หมายเหตุประกอบงบการเงินข้อ 17) และค้ำประกันการจ่ายชำระค่าใช้ไฟฟ้าของบริษัทและบริษัทย่อย

12. เงินลงทุนเพื่อขาย

| | พันบาท | | | |
|--|-------------------------------------|----------------|---------|----------------|
| | งบการเงินรวมและงบการเงินเฉพาะกิจการ | | | |
| | 2562 | | 2561 | |
| | ราคาทุน | มูลค่ายุติธรรม | ราคาทุน | มูลค่ายุติธรรม |
| เงินลงทุนเพื่อขาย | | | | |
| เงินลงทุนในตราสารทุนซึ่งเป็นหลักทรัพย์ | | | | |
| ในความต้องการของตลาด | 5,524 | 3,824 | 8,073 | 5,524 |
| กำไรที่ยังไม่เกิดขึ้นจริงรับรู้ในส่วนของผู้ถือหุ้น | (1,700) | - | (2,549) | - |
| สุทธิ | 3,824 | 3,824 | 5,524 | 5,524 |

มูลค่ายุติธรรม

มูลค่ายุติธรรมของสินทรัพย์ทางการเงิน รวมทั้งมูลค่าตามบัญชีถูกแสดงในงบแสดงฐานะการเงินรวม ณ วันที่ 31 ธันวาคม 2562 และ 2561 มีดังนี้

| | พันบาท | | | |
|--|-------------------------------------|----------------|----------|----------------|
| | งบการเงินรวมและงบการเงินเฉพาะกิจการ | | | |
| | 2562 | | 2561 | |
| | มูลค่า | มูลค่ายุติธรรม | มูลค่า | มูลค่ายุติธรรม |
| | ตามบัญชี | ระดับ 1 | ตามบัญชี | ระดับ 1 |
| เงินลงทุนเพื่อขาย | | | | |
| ตราสารทุนที่เป็นหลักทรัพย์ในความต้องการของตลาด | 3,824 | 3,824 | 5,524 | 5,524 |

ตารางข้างต้นวิเคราะห์การวัดมูลค่ายุติธรรมที่เกิดขึ้นประจำสำหรับสินทรัพย์ทางการเงิน การวัดมูลค่ายุติธรรมเหล่านี้ถูกจัดประเภทอยู่ในระดับที่ต่างกันของลำดับชั้นมูลค่ายุติธรรมตามข้อมูลที่ใช้ในการประเมินมูลค่า นิยามของระดับต่างๆ ที่เกี่ยวข้องกับเงินลงทุนของบริษัท มีดังนี้

ระดับ 1 : เป็นราคาเสนอซื้อขาย (ไม่ต้องปรับปรุง) ในตลาดที่มีสภาพคล่อง (ตลาดหลักทรัพย์) สำหรับสินทรัพย์หรือหนี้สินอย่างเดียวกัน และบริษัทสามารถเข้าถึงตลาดนั้น ณ วันที่วัดมูลค่า

บริษัท เอเชีย เมทัล จำกัด (มหาชน) และบริษัทย่อย

หมายเหตุประกอบงบการเงิน (ต่อ)

สำหรับปีสิ้นสุดวันที่ 31 ธันวาคม 2562

13. เงินลงทุนในบริษัทร่วม

เงินลงทุนในบริษัทร่วม ณ วันที่ 31 ธันวาคม 2562 และ 2561 มีรายละเอียดดังนี้

| ชื่อบริษัท | ลักษณะธุรกิจ | จัดตั้งขึ้น ในประเทศ | พันบาท | | | | | | | |
|---|--|-------------------------|---|-------|--|---------|---------------------------------|---------|--|---------|
| | | | สัดส่วนการถือหุ้นทั้ง ทางตรงและทางอ้อม ของบริษัท (ร้อยละ) | | งบการเงินรวม มูลค่าตามบัญชีตามวิธี ส่วนได้เสีย | | งบการเงินเฉพาะกิจการ ราคาทุน | | งบการเงินรวม ส่วนแบ่งกำไร(ขาดทุน) จากเงินลงทุนใน บริษัทร่วมในปี | |
| | | | 2562 | 2561 | 2562 | 2561 | 2562 | 2561 | 2562 | 2561 |
| บริษัท ไพรม์ สตีล มิลล์ จำกัด | ผลิตและจำหน่ายเหล็กรีดร้อนหน้าแคบ | ไทย | 35.00 | 30.00 | 363,067 | 219,783 | 318,000 | 270,000 | 94,890 | (5,980) |
| บริษัท สางสินค้าผ่านแดนเวียงจันทน์ จำกัด | ธุรกิจให้บริการระบบคลังสินค้าปลอดภาษีที่ด่าน ชายแดนสาธารณรัฐประชาธิปไตยประชาชนลาว | ลาว | - | 40.00 | - | 287 | - | 6,686 | - | - |
| รวม | | | | | 363,067 | 220,070 | 318,000 | 276,686 | 94,890 | (5,980) |
| หัก ค่าเผื่อการค้ำเงินลงทุน | | | | | - | (287) | - | (6,686) | - | - |
| สุทธิ | | | | | 363,067 | 219,783 | 318,000 | 270,000 | 94,890 | (5,980) |

บริษัท เอเชีย เมทอลล์ จำกัด (มหาชน) และบริษัทย่อย

หมายเหตุประกอบงบการเงิน (ต่อ)

สำหรับปีสิ้นสุดวันที่ 31 ธันวาคม 2562

บริษัท สางสินค้าผ่านแดนเวียงจันทน์ จำกัด ซึ่งเป็นบริษัทร่วมของบริษัท เป็นบริษัทจดทะเบียนในสาธารณรัฐประชาธิปไตยประชาชนลาว ยังไม่มีการเริ่มดำเนินธุรกิจ บริษัทจึงพิจารณาตั้งค่าเผื่อการด้อยค่าเงินลงทุนในบริษัทดังกล่าวแล้วทั้งจำนวนตั้งแต่ปี 2555 และบริษัทได้ให้ท่านายความดำเนินการทวงถามเงินลงทุนดังกล่าวอย่างต่อเนื่อง ดังนั้นที่ประชุมคณะกรรมการบริษัทครั้งที่ 2/2562 เมื่อวันที่ 10 พฤษภาคม 2562 มีมติอนุมัติให้บริษัทตัดจำหน่ายบัญชีเงินลงทุนในบริษัทร่วมดังกล่าว เนื่องจากการลงทุนในบริษัทร่วมดังกล่าวไม่สามารถประกอบการได้และไม่สามารถติดตามขอคืนเงินในส่วน of เงินลงทุนได้

ที่ประชุมคณะกรรมการบริษัทเมื่อวันที่ 28 มิถุนายน 2562 มีมติอนุมัติให้บริษัททำสัญญาซื้อขายเงินลงทุนกับบุคคลที่เกี่ยวข้องกัน กับบริษัทท่านหนึ่ง (ผู้ขาย) โดยบริษัทตกลงซื้อเงินลงทุนในบริษัท ไพร์ม สตีล มิลล์ จำกัด ซึ่งเป็นบริษัทร่วมของบริษัทเพิ่มอีก เป็นจำนวน 500,000 หุ้น คิดเป็นร้อยละ 5 ของหุ้นสามัญทั้งหมดของบริษัทร่วมดังกล่าว ในราคา 48.0 ล้านบาทจากผู้ขายซึ่งเป็น ผู้ถือหุ้นเดิมของบริษัทร่วมดังกล่าว ซึ่ง ณ วันที่ทำสัญญา บริษัทได้มีการชำระเงินประกันการซื้อเงินลงทุนดังกล่าวเป็น จำนวนเงิน 10.0 ล้านบาท ต่อมาในเดือนสิงหาคม 2562 บริษัทได้ชำระเงินส่วนที่เหลืออีก 38 ล้านบาทให้กับผู้ขายและมีการ รับโอนหุ้นจากผู้ขายแล้ว ดังนั้น ณ วันที่ 31 ธันวาคม 2562 บริษัทมีเงินลงทุนในบริษัทร่วมดังกล่าวคิดเป็นร้อยละ 35

บริษัทได้ดำเนินการให้มีการวัดมูลค่ายุติธรรมของสินทรัพย์ที่ระบุไว้ที่ได้มาและหนี้สินที่รับมา ณ วันที่ซื้อกิจการ โดยการวัดมูลค่า นี้ได้เสร็จสมบูรณ์แล้วในไตรมาสที่ 4 ของปี 2562 ซึ่งอยู่ภายในระยะเวลาในการวัดมูลค่า 12 เดือนนับจากวันที่ซื้อกิจการตามที่ กำหนดไว้ในมาตรฐานการรายงานทางการเงิน ฉบับที่ 3 (ปรับปรุง 2561) ทั้งนี้ ภายในระยะเวลาวัดมูลค่าดังกล่าว บริษัทได้รับ ข้อมูลเกี่ยวกับมูลค่ายุติธรรมของสินทรัพย์และหนี้สินส่วนหนึ่งเพิ่มเติมและได้ทำการปรับย้อนหลังมูลค่ายุติธรรม ณ วันที่ซื้อกิจการ โดยมีรายละเอียดการซื้อกิจการดังต่อไปนี้

| | ล้านบาท |
|---|---------|
| สิ่งที่ตอบแทนที่ใช้ในการซื้อ | 48 |
| หัก: มูลค่ายุติธรรมของสินทรัพย์สุทธิที่ได้รับ | 46 |
| ค่าความนิยม | 2 |

รายละเอียดของสิ่งที่ตอบแทนที่ใช้ในการซื้อเงินลงทุนมีดังนี้

| | ล้านบาท |
|------------------|---------|
| เงินสดที่โอนจ่าย | 48 |

บริษัท เอเชีย เมทอลล์ จำกัด (มหาชน) และบริษัทย่อย

หมายเหตุประกอบงบการเงิน (ต่อ)

สำหรับปีสิ้นสุดวันที่ 31 ธันวาคม 2562

รายการเคลื่อนไหวเงินลงทุนในบริษัทร่วมสำหรับปีสิ้นสุดวันที่ 31 ธันวาคม 2562 และ 2561 มีดังนี้

| | พันบาท | | | |
|---|--------------|---------|----------------------|---------|
| | งบการเงินรวม | | งบการเงินเฉพาะกิจการ | |
| | 2562 | 2561 | 2562 | 2561 |
| ณ วันที่ 1 มกราคม | 219,783 | 225,763 | 270,000 | 270,000 |
| ลงทุนเพิ่ม | 48,000 | - | 48,000 | - |
| ส่วนแบ่งกำไร (ขาดทุน) จากเงินลงทุน | | | | |
| - วิธีส่วนได้เสีย | 94,890 | (5,980) | - | - |
| ส่วนแบ่งกำไรขาดทุนเบ็ดเสร็จอื่นในบริษัทร่วม | 394 | - | - | - |
| ณ วันที่ 31 ธันวาคม | 363,067 | 219,783 | 318,000 | 270,000 |

รายการกระทบยอดข้อมูลทางการเงินข้างต้นกับมูลค่าตามบัญชีที่บันทึกบัญชีโดยวิธีส่วนได้เสียในงบการเงินรวม มีดังนี้

| | พันบาท | |
|---|-----------|---------|
| | 2562 | 2561 |
| สินทรัพย์สุทธิ | 1,005,226 | 687,031 |
| ส่วนได้เสียของบริษัท | 35% | 30% |
| ส่วนแบ่งในสินทรัพย์สุทธิของบริษัท | 351,829 | 206,109 |
| รายการปรับปรุงเพื่อการบันทึกบัญชีตามวิธีส่วนได้เสีย | | |
| (กำไร) ขาดทุนระหว่างกันในสินค้าคงเหลือ | (1,699) | 3,626 |
| ส่วนเกินที่ยังไม่ได้ตัดจำหน่าย | 628 | - |
| ค่าความนิยม | 12,309 | 10,048 |
| ราคาตามบัญชีตามวิธีส่วนได้เสีย | 363,067 | 219,783 |

ข้อมูลทางการเงินของบริษัทร่วม

ข้อมูลทางการเงินตามที่แสดงอยู่ในงบการเงินของบริษัทร่วมสรุปได้ดังนี้

| บริษัท | (หน่วย: ล้านบาท) | | | | | | | | | |
|---|--------------------------|--------------------------|--------------------------|--------------------------|--------------------------|--------------------------|-------------------------------|-------------------------------|-------------------------------|-------------------------------|
| | ทุนเรียกชำระ | | สินทรัพย์รวม | | หนี้สินรวม | | รายได้รวมสำหรับปี | | กำไร (ขาดทุน) สำหรับปี | |
| | ณ วันที่ 31 ธันวาคม 2562 | ณ วันที่ 31 ธันวาคม 2561 | ณ วันที่ 31 ธันวาคม 2562 | ณ วันที่ 31 ธันวาคม 2561 | ณ วันที่ 31 ธันวาคม 2562 | ณ วันที่ 31 ธันวาคม 2561 | สิ้นสุดวันที่ 31 ธันวาคม 2562 | สิ้นสุดวันที่ 31 ธันวาคม 2561 | สิ้นสุดวันที่ 31 ธันวาคม 2562 | สิ้นสุดวันที่ 31 ธันวาคม 2561 |
| บริษัท ไพรม์ สตีล มิลล์ จำกัด “ตรวจสอบแล้ว” | 1,000 | 1,000 | 2,883 | 4,123 | 1,878 | 3,436 | 6,948 | 6,479 | 317 | (48) |

บริษัท เอเชีย เมทอลล์ จำกัด (มหาชน) และบริษัทย่อย

หมายเหตุประกอบงบการเงิน (ต่อ)

สำหรับปีสิ้นสุดวันที่ 31 ธันวาคม 2562

14. เงินลงทุนในบริษัทย่อย

| ชื่อบริษัท | งบการเงินเฉพาะกิจการ | | | | | |
|--|-----------------------------|--------|-------------|--------|-------------|---------|
| | ตัดส่วนการถือหุ้นทั้งทางตรง | | พันบาท | | | |
| | และทางอ้อมของบริษัท(ร้อยละ) | | ทุนชำระแล้ว | | วิธีราคาทุน | |
| | 2562 | 2561 | 2562 | 2561 | 2562 | 2561 |
| บริษัท เอส ที ซี สตีล จำกัด | 100.00 | 100.00 | 20,000 | 20,000 | 20,000 | 20,000 |
| บริษัท แกรนด์ เอเชีย สตีล โพรเซสซิ่ง เซ็นเตอร์ จำกัด | 50.00 | 50.00 | 10,000 | 10,000 | 9,481 | 9,481 |
| รวม | | | | | 29,481 | 29,481 |
| หัก ค่าเผื่อการด้อยค่าเงินลงทุน | | | | | (4,500) | (4,500) |
| สุทธิ | | | | | 24,981 | 24,981 |

ส่วนได้เสียที่ไม่มีอำนาจควบคุม

ข้อมูลทางการเงินโดยสรุปของบริษัทย่อยที่มีส่วนได้เสียที่ไม่มีอำนาจควบคุมที่มีสาระสำคัญ

รายละเอียดด้านล่างแสดงข้อมูลทางการเงินโดยสรุปของบริษัทย่อยแต่ละรายที่มีส่วนได้เสียที่ไม่มีอำนาจควบคุมที่มีสาระสำคัญต่อกลุ่มกิจการ จำนวนที่เปิดเผยมสำหรับบริษัทย่อยแต่ละรายแสดงด้วยจำนวนก่อนการตัดรายการระหว่างกัน

งบแสดงฐานะการเงินโดยสรุป

| | บริษัท แกรนด์ เอเชีย สตีล โพรเซสซิ่ง เซ็นเตอร์ จำกัด | |
|---|--|-----------|
| | พันบาท | |
| | 2562 | 2561 |
| ร้อยละของส่วนได้เสียที่ไม่มีอำนาจควบคุม | 50% | 50% |
| สินทรัพย์ | 356,379 | 380,229 |
| หนี้สิน | (358,140) | (360,082) |
| สินทรัพย์สุทธิ | (1,761) | 20,147 |
| ส่วนได้เสียได้ที่ไม่มีอำนาจควบคุม | (881) | 10,074 |

งบกำไรขาดทุนโดยสรุป

| | บริษัท แกรนด์ เอเชีย สตีล โพรเซสซิ่ง เซ็นเตอร์ จำกัด | |
|-----------------------------|--|---------|
| | พันบาท | |
| | 2562 | 2561 |
| รายได้ | 633,313 | 661,836 |
| ขาดทุนสำหรับปี | (22,844) | (287) |
| กำไร (ขาดทุน) เบ็ดเสร็จอื่น | 935 | - |
| กำไร (ขาดทุน) เบ็ดเสร็จรวม | (21,909) | (287) |

บริษัท เอเชีย เมทัล จำกัด (มหาชน) และบริษัทย่อย

หมายเหตุประกอบงบการเงิน (ต่อ)

สำหรับปีสิ้นสุดวันที่ 31 ธันวาคม 2562

| | บริษัท แกรนด์ เอเชีย สตีล โพรเซสซิ่ง เซ็นเตอร์ จำกัด | |
|---|--|-------|
| | พันบาท | |
| | 2562 | 2561 |
| ขาดทุนส่วนที่เป็นของส่วนได้เสียที่ไม่มีอำนาจควบคุม | (11,422) | (144) |
| กำไร (ขาดทุน) เบ็ดเสร็จอื่นที่เป็นของส่วนได้เสียที่ไม่มีอำนาจควบคุม | 468 | - |

งบกระแสเงินสดโดยสรุป

| | บริษัท แกรนด์ เอเชีย สตีล โพรเซสซิ่ง เซ็นเตอร์ จำกัด | |
|--|--|----------|
| | พันบาท | |
| | 2562 | 2561 |
| เงินสดสุทธิได้มา (ใช้ไป) ในกิจกรรมดำเนินงาน | 28,096 | (16,173) |
| เงินสดสุทธิใช้ไปในกิจกรรมลงทุน | (3,035) | (269) |
| เงินสดสุทธิได้มา (ใช้ไป) จากกิจกรรมจัดหาเงิน | (26,558) | 14,915 |
| เงินสดและรายการเทียบเท่าเงินสดลดลงสุทธิ | (1,497) | (1,527) |
| เงินสดและรายการเทียบเท่าเงินสด ณ วันต้นปี | 7,472 | 8,999 |
| เงินสดและรายการเทียบเท่าเงินสด ณ วันสิ้นปี | 5,975 | 7,472 |

15. อสังหาริมทรัพย์เพื่อการลงทุน

| | พันบาท | |
|-----------------------|----------------------|----------|
| | งบการเงินเฉพาะกิจการ | |
| | 2562 | 2561 |
| ราคาทุน | 50,744 | 50,744 |
| หัก ค่าเสื่อมราคาสะสม | (18,226) | (15,689) |
| สุทธิ | 32,518 | 35,055 |

การกระทบยอดมูลค่าตามบัญชีของอสังหาริมทรัพย์เพื่อการลงทุนสำหรับปี 2562 และ 2561 ดังนี้

| | พันบาท | |
|----------------------|----------------------|---------|
| | งบการเงินเฉพาะกิจการ | |
| | 2562 | 2561 |
| มูลค่าตามบัญชีต้นปี | 35,055 | 37,592 |
| ค่าเสื่อมราคา | (2,537) | (2,537) |
| มูลค่าตามบัญชีสิ้นปี | 32,518 | 35,055 |
| มูลค่ายุติธรรม * | 60,250 | 61,563 |

บริษัท เอเชีย เมทัล จำกัด (มหาชน) และบริษัทย่อย

หมายเหตุประกอบงบการเงิน (ต่อ)

สำหรับปีสิ้นสุดวันที่ 31 ธันวาคม 2562

*มูลค่ายุติธรรมประเมินโดยผู้ประเมินราคาอิสระตามรายงานลงวันที่ 2 ธันวาคม 2562 และวันที่ 27 พฤศจิกายน 2560 ตามลำดับ โดยใช้วิธีคิดต้นทุน (Cost Approach) การวัดมูลค่ายุติธรรมของอสังหาริมทรัพย์เพื่อการลงทุนถูกจัดลำดับชั้น การวัดมูลค่ายุติธรรมในระดับที่ 3

อสังหาริมทรัพย์เพื่อการลงทุนดังกล่าวได้ถูกจดจำนองไว้เป็นหลักทรัพย์ค้ำประกันวงเงินกู้ยืมระยะสั้นและระยะยาวจากสถาบันการเงิน (หมายเหตุประกอบงบการเงินข้อ 17)

บริษัท เอเชีย เมทอลล์ จำกัด (มหาชน) และบริษัทย่อย

หมายเหตุประกอบงบการเงิน (ต่อ)

สำหรับปีสิ้นสุดวันที่ 31 ธันวาคม 2562

16. ที่ดิน อาคารและอุปกรณ์

| ราคาประเมิน | พันบาท | | | | | | | รวม |
|-------------------------------------|--------------|-----------------------------------|---|-----------------------------|----------|------------------------------------|--|-----------|
| | งบการเงินรวม | | | | | | | |
| | ที่ดิน | อาคารและส่วนปรับปรุงสิ่งปลูกสร้าง | อาคารและส่วนปรับปรุงสิ่งปลูกสร้างบนที่ดินเช่า | เครื่องจักรและอุปกรณ์โรงงาน | ยานพาหนะ | เครื่องตกแต่งและเครื่องใช้สำนักงาน | งานระหว่างก่อสร้างและเครื่องจักรระหว่างติดตั้ง | |
| ราคาทุน | | | | | | | | |
| ยอดคงเหลือ ณ วันที่ 1 มกราคม 2561 | 272,910 | 504,418 | - | 857,903 | 37,831 | 47,511 | 118,794 | 1,839,367 |
| จัดประเภทรายการ | - | 4,955 | - | (196) | - | (4,759) | - | - |
| ซื้อเพิ่ม | - | 1,083 | - | 27,881 | 1,956 | 1,332 | 85,775 | 118,027 |
| โอนเข้า (โอนออก) | - | - | 60,939 | 17,958 | - | - | (48,491) | 30,406 |
| จำหน่าย/ตัดจำหน่าย | - | (1,083) | - | (21,747) | (931) | - | - | (23,761) |
| ยอดคงเหลือ ณ วันที่ 31 ธันวาคม 2561 | 272,910 | 509,373 | 60,939 | 881,799 | 38,856 | 44,084 | 156,078 | 1,964,039 |
| ซื้อเพิ่ม | - | 37 | - | 15,388 | 7,514 | 626 | 73,818 | 97,383 |
| ส่วนเกินทุนจากการตีราคาใหม่ | 167,588 | - | - | - | - | - | - | 167,588 |
| โอนเข้า (โอนออก) | - | - | - | 66,730 | - | - | (66,730) | - |
| จำหน่าย/ตัดจำหน่าย | - | - | - | (3,465) | - | (1,899) | (42,984) | (48,348) |
| ยอดคงเหลือ ณ วันที่ 31 ธันวาคม 2562 | 440,498 | 509,410 | 60,939 | 960,452 | 46,370 | 42,811 | 120,182 | 2,180,662 |

บริษัท เอเชีย เมทอลล์ จำกัด (มหาชน) และบริษัทย่อย

หมายเหตุประกอบงบการเงิน (ต่อ)

สำหรับปีสิ้นสุดวันที่ 31 ธันวาคม 2562

| | พันบาท | | | | | | | รวม |
|---|-----------------------------------|---|-----------------------------|----------|------------------------------------|--|---------|-----------|
| | งบการเงินรวม | | | | | | | |
| | ราคาประเมิน | ราคาทุน | | | | | | |
| ที่ดิน | อาคารและส่วนปรับปรุงสิ่งปลูกสร้าง | อาคารและส่วนปรับปรุงสิ่งปลูกสร้างบนที่ดินเช่า | เครื่องจักรและอุปกรณ์โรงงาน | ยานพาหนะ | เครื่องตกแต่งและเครื่องใช้สำนักงาน | งานระหว่างก่อสร้างและเครื่องจักรระหว่างติดตั้ง | | |
| <u>ค่าเสื่อมราคาสะสมและผลขาดทุนจากการด้อยค่าสะสม</u> | | | | | | | | |
| ยอดคงเหลือ ณ วันที่ 1 มกราคม 2561 | - | 241,978 | - | 537,286 | 27,936 | 37,668 | - | 844,868 |
| จัดประเภทรายการ | - | 3,366 | - | (160) | - | (3,206) | - | - |
| ค่าเสื่อมราคาสำหรับปี | - | 23,932 | 156 | 68,147 | 3,333 | 2,440 | - | 98,008 |
| ผลขาดทุนจากการด้อยค่า | - | - | - | - | - | - | 25,773 | 25,773 |
| จำหน่าย/ตัดจำหน่าย | - | (975) | - | (3,035) | (653) | - | - | (4,663) |
| ยอดคงเหลือ ณ วันที่ 31 ธันวาคม 2561 | - | 268,301 | 156 | 602,238 | 30,616 | 36,902 | 25,773 | 963,986 |
| ค่าเสื่อมราคาสำหรับปี | - | 24,114 | 3,344 | 71,574 | 3,167 | 2,120 | - | 104,319 |
| ผลขาดทุนจากการด้อยค่า | - | - | - | - | - | - | 1,444 | 1,444 |
| จำหน่าย/ตัดจำหน่าย | - | - | - | (2,650) | - | (1,865) | - | (4,515) |
| ยอดคงเหลือ ณ วันที่ 31 ธันวาคม 2562 | - | 292,415 | 3,500 | 671,162 | 33,783 | 37,157 | 27,217 | 1,065,234 |
| <u>มูลค่าสุทธิตามบัญชี</u> | | | | | | | | |
| 31 ธันวาคม 2561 | 272,910 | 241,072 | 60,783 | 279,561 | 8,240 | 7,182 | 130,305 | 1,000,053 |
| 31 ธันวาคม 2562 | 440,498 | 216,995 | 57,439 | 289,290 | 12,587 | 5,654 | 92,965 | 1,115,428 |
| ค่าเสื่อมราคาซึ่งรวมอยู่ในงบกำไรขาดทุนเบ็ดเสร็จรวม สำหรับปีสิ้นสุดวันที่ 31 ธันวาคม | | | | | | | | |
| 2561 | | | | | | | | 98,008 |
| 2562 | | | | | | | | 104,319 |

บริษัท เอเชีย เมทอลล์ จำกัด (มหาชน) และบริษัทย่อย

หมายเหตุประกอบงบการเงิน (ต่อ)

สำหรับปีสิ้นสุดวันที่ 31 ธันวาคม 2562

| ราคาประเมิน | พันบาท | | | | | | | รวม |
|-------------------------------------|-----------------------------------|---|-----------------------------|----------|------------------------------------|--|----------|-----------|
| | งบการเงินเฉพาะกิจการ | | | | | | | |
| | ราคาทุน | | | | | | | |
| ที่ดิน | อาคารและส่วนปรับปรุงสิ่งปลูกสร้าง | อาคารและส่วนปรับปรุงสิ่งปลูกสร้างบนที่ดินเช่า | เครื่องจักรและอุปกรณ์โรงงาน | ยานพาหนะ | เครื่องตกแต่งและเครื่องใช้สำนักงาน | งานระหว่างก่อสร้างและเครื่องจักรระหว่างติดตั้ง | | |
| ราคาทุน | | | | | | | | |
| ยอดคงเหลือ ณ วันที่ 1 มกราคม 2561 | 247,270 | 416,185 | - | 837,207 | 36,708 | 40,707 | 118,062 | 1,696,139 |
| ซื้อเพิ่ม | - | 1,083 | - | 27,645 | 3 | 1,205 | 85,775 | 115,711 |
| โอนเข้า (โอนออก) | - | - | 60,939 | 17,958 | - | - | (48,491) | 30,406 |
| จำหน่าย/ตัดจำหน่าย | - | (1,083) | - | (21,747) | (474) | - | - | (23,304) |
| ยอดคงเหลือ ณ วันที่ 31 ธันวาคม 2561 | 247,270 | 416,185 | 60,939 | 861,063 | 36,237 | 41,912 | 155,346 | 1,818,952 |
| ซื้อเพิ่ม | - | - | - | 13,301 | 5,874 | 365 | 73,818 | 93,358 |
| ส่วนเกินทุนจากการตีราคาใหม่ | 148,358 | - | - | - | - | - | - | 148,358 |
| โอนเข้า (โอนออก) | - | - | - | 66,730 | - | - | (66,730) | - |
| จำหน่าย/ตัดจำหน่าย | - | - | - | (3,465) | - | (1,899) | (42,985) | (48,349) |
| ยอดคงเหลือ ณ วันที่ 31 ธันวาคม 2562 | 395,628 | 416,185 | 60,939 | 937,629 | 42,111 | 40,378 | 119,449 | 2,012,319 |

บริษัท เอเชีย เมทอลล์ จำกัด (มหาชน) และบริษัทย่อย

หมายเหตุประกอบงบการเงิน (ต่อ)

สำหรับปีสิ้นสุดวันที่ 31 ธันวาคม 2562

| | พันบาท | | | | | | | รวม |
|---|-----------------------------------|---|-----------------------------|----------|------------------------------------|--|---------|-----------|
| | งบการเงินเฉพาะกิจการ | | | | | | | |
| | ราคาประเมิน | ราคาทุน | | | | | | |
| ที่ดิน | อาคารและส่วนปรับปรุงสิ่งปลูกสร้าง | อาคารและส่วนปรับปรุงสิ่งปลูกสร้างบนที่ดินเช่า | เครื่องจักรและอุปกรณ์โรงงาน | ยานพาหนะ | เครื่องตกแต่งและเครื่องใช้สำนักงาน | งานระหว่างก่อสร้างและเครื่องจักรระหว่างติดตั้ง | | |
| <u>ค่าเสื่อมราคาสะสมและผลขาดทุนจากการด้อยค่าสะสม</u> | | | | | | | | |
| ยอดคงเหลือ ณ วันที่ 1 มกราคม 2561 | - | 203,392 | - | 517,060 | 27,182 | 33,692 | - | 781,326 |
| ค่าเสื่อมราคาสำหรับปี | - | 19,514 | 156 | 68,000 | 3,158 | 1,844 | - | 92,672 |
| ผลขาดทุนจากการด้อยค่า | - | - | - | - | - | - | 25,773 | 25,773 |
| จำหน่าย/ตัดจำหน่าย | - | (975) | - | (3,034) | (474) | - | - | (4,483) |
| ยอดคงเหลือ ณ วันที่ 31 ธันวาคม 2561 | - | 221,931 | 156 | 582,026 | 29,866 | 35,536 | 25,773 | 895,288 |
| ค่าเสื่อมราคาสำหรับปี | - | 19,496 | 3,344 | 71,061 | 2,645 | 1,721 | - | 98,267 |
| ผลขาดทุนจากการด้อยค่า | - | - | - | - | - | - | 1,444 | 1,444 |
| จำหน่าย/ตัดจำหน่าย | - | - | - | (2,650) | - | (1,865) | - | (4,515) |
| ยอดคงเหลือ ณ วันที่ 31 ธันวาคม 2562 | - | 241,427 | 3,500 | 650,437 | 32,511 | 35,392 | 27,217 | 990,484 |
| <u>มูลค่าสุทธิตามบัญชี</u> | | | | | | | | |
| 31 ธันวาคม 2561 | 247,270 | 194,254 | 60,783 | 279,037 | 6,371 | 6,376 | 129,573 | 923,664 |
| 31 ธันวาคม 2562 | 395,628 | 174,758 | 57,439 | 287,192 | 9,600 | 4,986 | 92,232 | 1,021,835 |
| <u>ค่าเสื่อมราคาซึ่งรวมอยู่ในงบกำไรขาดทุนเบ็ดเสร็จ สำหรับปีสิ้นสุดวันที่ 31 ธันวาคม</u> | | | | | | | | |
| 2561 | | | | | | | | 92,672 |
| 2562 | | | | | | | | 98,267 |

บริษัท เอเซีย เมทอลล์ จำกัด (มหาชน) และบริษัทย่อย

หมายเหตุประกอบงบการเงิน (ต่อ)

สำหรับปีสิ้นสุดวันที่ 31 ธันวาคม 2562

ในปี 2561 เนื่องจากบริษัทยังไม่มีแผนในการดำเนินการติดตั้งเครื่องจักรที่อยู่ระหว่างการติดตั้งส่วนหนึ่งต่อในอนาคต ซึ่งมีมูลค่าตามบัญชี 38.2 ล้านบาท บริษัทจึงแต่งตั้งผู้ประเมินราคาอิสระเพื่อทำการทดสอบการด้อยค่าของเครื่องจักรระหว่างติดตั้ง ผู้ประเมินราคาอิสระประเมินมูลค่าโดยใช้วิธีคิดต้นทุน (Cost Approach) เป็นผลให้บริษัทรับรู้ผลขาดทุนจากการด้อยค่าเป็นจำนวนเงิน 25.8 ล้านบาทซึ่งแสดงภายใต้รายการ “ค่าใช้จ่ายในการบริหาร” ในงบกำไรขาดทุนรวมและงบกำไรขาดทุนเฉพาะกิจการ การวัดมูลค่ายุติธรรมดังกล่าว ถูกจัดลำดับชั้นการวัดมูลค่ายุติธรรมอยู่ในระดับที่ 3

และในปี 2562 บริษัทได้แต่งตั้งผู้ประเมินราคาอิสระเพื่อทำการทดสอบการด้อยค่าของเครื่องจักรระหว่างติดตั้งดังกล่าว และทบทวนค่าเผื่อการด้อยค่าที่ตั้งไว้ในปีก่อน โดยผู้ประเมินราคาอิสระประเมินมูลค่าโดยใช้วิธีคิดต้นทุน (Cost Approach) เป็นผลให้บริษัทรับรู้ผลขาดทุนจากการด้อยค่าเพิ่มในปีเป็นจำนวน 1.4 ล้านบาท ซึ่งแสดงภายใต้รายการ “ค่าใช้จ่ายในการบริหาร” ในงบกำไรขาดทุนรวมและงบกำไรขาดทุนเฉพาะกิจการ การวัดมูลค่ายุติธรรมดังกล่าว ถูกจัดลำดับชั้นการวัดมูลค่ายุติธรรมอยู่ในระดับที่ 3

ค่าเสื่อมราคาแสดงรายการรวมในงบกำไรขาดทุนเบ็ดเสร็จสำหรับปีสิ้นสุดวันที่ 31 ธันวาคม 2562 และ 2561 มีดังต่อไปนี้

| | พันบาท | | | |
|-----------------------|--------------|--------|----------------------|--------|
| | งบการเงินรวม | | งบการเงินเฉพาะกิจการ | |
| | 2562 | 2561 | 2562 | 2561 |
| ต้นทุนขายและบริการ | 91,480 | 88,996 | 88,513 | 86,586 |
| ค่าใช้จ่ายในการบริหาร | 12,839 | 9,012 | 9,754 | 6,086 |
| รวม | 104,319 | 98,008 | 98,267 | 92,672 |

ณ วันที่ 31 ธันวาคม 2562 และ 2561 ที่ดิน และสิ่งปลูกสร้างของบริษัทและบริษัทย่อย จำนวน 570.8 ล้านบาท และมูลค่า 399.4 ล้านบาท ตามลำดับ (งบการเงินเฉพาะกิจการ: จำนวน 516.3 ล้านบาท และ 358.7 ล้านบาท ตามลำดับ) ได้ถูกจดจำนองไว้เป็นหลักประกันค้ำประกันวงเงินกู้ระยะสั้นและระยะยาวจากสถาบันการเงิน

ณ วันที่ 31 ธันวาคม 2562 และ 2561 บริษัทและบริษัทย่อยมีสินทรัพย์ภายใต้สัญญาเช่าซื้อที่บริษัทเป็นผู้เช่าได้รวมแสดงอยู่ในรายการข้างต้น คือ ยานพาหนะ มูลค่าสุทธิตามบัญชีจำนวน 62.8 ล้านบาท และ 6.0 ล้านบาท ตามลำดับ (งบการเงินเฉพาะกิจการ: จำนวน 60.5 ล้านบาท และ 4.1 ล้านบาท ตามลำดับ)

ณ วันที่ 31 ธันวาคม 2562 และ 2561 บริษัทและบริษัทย่อยมีส่วนหนึ่งของอาคาร อุปกรณ์สำนักงาน เครื่องตกแต่งและยานพาหนะ ซึ่งคิดค่าเสื่อมราคาเต็มมูลค่าแล้วแต่ยังคงใช้งานอยู่ ซึ่งมีราคาทุนประมาณ 361.3 ล้านบาท และ 312.7 ล้านบาท ตามลำดับ (งบการเงินเฉพาะกิจการ: จำนวน 338.3 ล้านบาท และ 289.7 ล้านบาท ตามลำดับ)

ที่ดินของบริษัทและบริษัทย่อยได้มีการประเมินใหม่ เมื่อวันที่ 2 ธันวาคม 2562 โดยผู้ประเมินราคาอิสระ โดยใช้วิธีเปรียบเทียบกับข้อมูลตลาด (Comparison Approach) ซึ่งอ้างอิงกับราคาขายของที่ดินที่เปรียบเทียบกับได้ในบริเวณใกล้เคียงกันและมาปรับปรุงด้วยความแตกต่างของคุณสมบัติที่สำคัญ เช่น ขนาดรูปร่าง ทำเลที่ตั้ง และสภาพของที่ดิน ข้อมูลดังกล่าวเพียงพอที่จะใช้เปรียบเทียบเพื่อกำหนดมูลค่ายุติธรรมนี้ ซึ่งการประเมินราคาดังกล่าวใช้ข้อมูลที่ไม่สามารถสังเกตได้ที่มีนัยสำคัญมาเป็นตัวแปรในเทคนิคการประเมินมูลค่า บริษัทและบริษัทย่อยจึงได้จัดประเภทการวัดมูลค่าดังกล่าวอยู่ในระดับ 3 ของลำดับชั้นมูลค่ายุติธรรม

บริษัท เอเชีย เมทอลล์ จำกัด (มหาชน) และบริษัทย่อย

หมายเหตุประกอบงบการเงิน (ต่อ)

สำหรับปีสิ้นสุดวันที่ 31 ธันวาคม 2562

ซึ่งมีผลทำให้ที่ดินของกลุ่มบริษัทและบริษัทมีมูลค่าเพิ่มขึ้น 167.6 ล้านบาท และ 148.4 ล้านบาท ตามลำดับ กลุ่มบริษัทและบริษัทได้บันทึกภาษีเงินได้จากการประเมินราคาที่ดินที่เพิ่มขึ้น ไว้ในบัญชี “หนี้สินภาษีเงินได้รอการตัดบัญชี” เป็นจำนวน 33.5 ล้านบาท และ 29.7 ล้านบาท ตามลำดับ และบันทึกส่วนที่เพิ่มขึ้นของมูลค่าที่ดินจากการประเมินราคาสุทธิจากภาษีเงินได้สำหรับกลุ่มบริษัท และบริษัทเป็นจำนวน 134.1 ล้านบาท และ 118.7 ล้านบาท ตามลำดับ ไว้ในบัญชี “ส่วนเกินทุนจากการตีราคาที่ดิน” ซึ่งแสดงไว้ภายใต้องค์ประกอบอื่นของส่วนของผู้ถือหุ้นในงบแสดงฐานะการเงิน

17. เงินเบิกเกินบัญชีและเงินกู้ยืมระยะสั้นจากสถาบันการเงิน

| | พันบาท | | | |
|----------------------------|--------------|-----------|----------------------|-----------|
| | งบการเงินรวม | | งบการเงินเฉพาะกิจการ | |
| | 2562 | 2561 | 2562 | 2561 |
| ตัวสัญญาใช้เงิน | 601,000 | 673,000 | 601,000 | 673,000 |
| เจ้าหนี้ทรัสต์รีซีท | 514,668 | 1,324,043 | 514,668 | 1,324,043 |
| เจ้าหนี้จากการขายลดลูกหนี้ | 3,645 | 4,533 | - | - |
| รวม | 1,119,313 | 2,001,576 | 1,115,668 | 1,997,043 |

ณ วันที่ 31 ธันวาคม 2562 และ 2561 บริษัทมีวงเงินสินเชื่อระยะสั้นเพื่อการค้าจากสถาบันการเงินตามสัญญาเงินกู้ยืมในวงเงินสูงสุดรวม 4,405 ล้านบาท วงเงินสินเชื่อเพื่อการค้าดังกล่าวประกอบด้วย เงินเบิกเกินบัญชีเลตเตอร์ออฟเครดิต ทรัสต์รีซีท ตัวสัญญาใช้เงิน การขายลดตัวเงิน แพลกิ้งเครดิต และหนังสือค้ำประกันธนาคาร โดยวงเงินสินเชื่อดังกล่าวมีอัตราดอกเบี้ย MOR ต่อปี สำหรับเงินเบิกเกินบัญชี และวงเงินสินเชื่ออื่นมีอัตราดอกเบี้ยตั้งแต่ร้อยละ 0.5 ต่อปี ถึงร้อยละ 3.61 ต่อปี และร้อยละ 0.95 ต่อปี ถึงร้อยละ 3.80 ต่อปี ตามลำดับ และมีกำหนดชำระระหว่าง 1 ถึง 6 เดือน

วงเงินสินเชื่อระยะสั้นจากสถาบันการเงินดังกล่าว ค้ำประกัน โดยการจดจำนอง ที่ดิน สิ่งปลูกสร้างบนที่ดิน อสังหาริมทรัพย์เพื่อการลงทุน และเงินฝากประจำของทั้งบริษัทและบริษัทย่อยแห่งหนึ่งเป็นหลักทรัพย์ค้ำประกัน (หมายเหตุประกอบงบการเงินข้อ 11 15 และ 16)

18. เจ้าหนี้การค้าและเจ้าหนี้อื่น

| | พันบาท | | | |
|---|--------------|--------|----------------------|--------|
| | งบการเงินรวม | | งบการเงินเฉพาะกิจการ | |
| | 2562 | 2561 | 2562 | 2561 |
| เจ้าหนี้การค้าและเจ้าหนี้อื่น - กิจการที่เกี่ยวข้องกัน | | | | |
| เจ้าหนี้การค้า | 1,330 | 62,639 | 1,474 | 48,301 |
| เจ้าหนี้อื่น | 994 | 280 | 1,259 | 771 |
| รวม | 2,324 | 62,919 | 2,733 | 49,072 |

บริษัท เอเชีย เมทอลล์ จำกัด (มหาชน) และบริษัทย่อย

หมายเหตุประกอบงบการเงิน (ต่อ)

สำหรับปีสิ้นสุดวันที่ 31 ธันวาคม 2562

| | พันบาท | | | |
|--|--------------|---------|----------------------|---------|
| | งบการเงินรวม | | งบการเงินเฉพาะกิจการ | |
| | 2562 | 2561 | 2562 | 2561 |
| เจ้าหนี้การค้าและเจ้าหนี้อื่น - กิจการอื่น | | | | |
| เจ้าหนี้การค้า | 64,427 | 74,720 | 48,725 | 55,131 |
| เจ้าหนี้อื่น | 49,497 | 96,327 | 45,797 | 91,966 |
| รวม | 113,924 | 171,047 | 94,522 | 147,097 |

ยอดเจ้าหนี้การค้าและเจ้าหนี้อื่น-กิจการอื่น ณ วันที่ 31 ธันวาคม 2562 และ 2561 จัดประเภทตามสกุลเงินตราต่างประเทศได้ดังนี้

| | พันบาท | | | |
|----------------------------|--------------|---------|----------------------|---------|
| | งบการเงินรวม | | งบการเงินเฉพาะกิจการ | |
| | 2562 | 2561 | 2562 | 2561 |
| สกุลเงินบาท | 104,378 | 144,450 | 84,976 | 120,500 |
| สกุลเงินเหรียญสหรัฐอเมริกา | 9,546 | 26,597 | 9,546 | 26,597 |
| รวม | 113,924 | 171,047 | 94,522 | 147,097 |

19. เงินกู้ยืมระยะยาวจากสถาบันการเงิน

| | พันบาท | |
|-------------------------------------|-------------------------------------|----------|
| | งบการเงินรวมและงบการเงินเฉพาะกิจการ | |
| | 2562 | 2561 |
| เงินกู้ยืมระยะยาวจากสถาบันการเงิน | 26,023 | 40,255 |
| หัก ส่วนที่ถึงกำหนดชำระภายในหนึ่งปี | (14,822) | (14,224) |
| สุทธิ | 11,201 | 26,031 |

ในเดือนกรกฎาคม 2561 บริษัททำสัญญาเงินกู้ยืมระยะยาวจากสถาบันการเงินแห่งหนึ่งเป็นจำนวนเงิน 43.0 ล้านบาท เพื่อใช้ในการก่อสร้างอาคารคลังสินค้า บริษัทเบิกรับเงินกู้งวดแรกในเดือนกรกฎาคม 2561 และทั้งจำนวนแล้วในเดือนกันยายน 2561 กำหนดชำระคืนภายใน 3 ปี 4 เดือน นับแต่วันที่มีการเบิกเงินกู้งวดแรก เงินกู้ดังกล่าวมีอัตราดอกเบี้ย MLR-2% ต่อปี โดยชำระเป็นรายเดือน

การชำระคืนเงินต้น งวดที่ 1 ถึง งวดที่ 4 ปลอดชำระคืนเงินต้น งวดที่ 5 ถึง งวดที่ 39 ชำระเป็นจำนวนเงินเดือนละ 1.3 ล้านบาท และงวดที่ 40 ชำระหนี้ส่วนที่เหลือทั้งหมด

นอกจากนี้บริษัทต้องปฏิบัติตามเงื่อนไขทางการเงินบางประการตามที่ระบุในสัญญา เช่น การดำรงอัตราส่วนหนี้สินต่อส่วนของผู้ถือหุ้น และอัตราส่วนความสามารถในการชำระหนี้ให้ปฏิบัติตามอัตราที่กำหนดในสัญญา เป็นต้น

บริษัท เอเชีย เมทอลล์ จำกัด (มหาชน) และบริษัทย่อย

หมายเหตุประกอบงบการเงิน (ต่อ)

สำหรับปีสิ้นสุดวันที่ 31 ธันวาคม 2562

บริษัททำหนังสือยืนยันกับสถาบันการเงินดังกล่าวโดยจะไม่นำสินทรัพย์ ได้แก่ สิ่งปลูกสร้างอาคารคลังสินค้า และสิทธิการเช่าไปจำหน่าย จ่าย โอน ให้เช่า จำนำ จำนอง ก่อให้เกิดภาระผูกพัน เว้นแต่จะได้รับความยินยอมเป็นลายลักษณ์อักษรจากสถาบันการเงินดังกล่าวก่อน

เงินกู้ยืมระยะยาวจากสถาบันการเงินมีรายการเคลื่อนไหวสำหรับปีสิ้นสุดวันที่ 31 ธันวาคม 2562 และ 2561 ดังนี้

| | พันบาท | |
|--------------------------------|-------------------------------------|---------|
| | งบการเงินรวมและงบการเงินเฉพาะกิจการ | |
| | 2562 | 2561 |
| ยอดคงเหลือ ณ วันที่ 1 มกราคม | 40,255 | - |
| บวก รับเงินกู้เพิ่ม | - | 42,586 |
| หัก จ่ายชำระคืน | (14,232) | (2,331) |
| ยอดคงเหลือ ณ วันที่ 31 ธันวาคม | 26,023 | 40,255 |

20. หนี้สินตามสัญญาเช่าทางการเงิน

| | พันบาท | | | |
|-------------------------------------|--------------|---------|----------------------|---------|
| | งบการเงินรวม | | งบการเงินเฉพาะกิจการ | |
| | 2562 | 2561 | 2562 | 2561 |
| หนี้สินตามสัญญาเช่าทางการเงิน | 49,965 | 18,776 | 48,152 | 17,380 |
| หัก ดอกเบี้ยจ่ายรอดตัดบัญชี | (2,754) | (1,399) | (2,644) | (1,295) |
| สุทธิ | 47,211 | 17,377 | 45,508 | 16,085 |
| หัก ส่วนที่ถึงกำหนดชำระภายในหนึ่งปี | (17,099) | (5,481) | (16,438) | (5,159) |
| สุทธิ | 30,112 | 11,896 | 29,070 | 10,926 |

ณ วันที่ 31 ธันวาคม 2562 และ 2561 บริษัทและบริษัทย่อยมีหนี้สินตามสัญญาเช่าทางการเงิน โดยมีรายละเอียดของจำนวนเงินที่ต้องจ่ายชำระดังนี้

| | พันบาท | | | | | |
|--|-------------------------|--|-------------------------------------|-------------------------|--|--------|
| | งบการเงินรวม | | | | | |
| | 2562 | | | 2561 | | |
| ผลรวมของจำนวนเงินขั้นต่ำที่ต้องจ่าย | ดอกเบี้ยจ่ายรอดตัดบัญชี | มูลค่าปัจจุบันของจำนวนเงินขั้นต่ำที่ต้องจ่าย | ผลรวมของจำนวนเงินขั้นต่ำที่ต้องจ่าย | ดอกเบี้ยจ่ายรอดตัดบัญชี | มูลค่าปัจจุบันของจำนวนเงินขั้นต่ำที่ต้องจ่าย | |
| ถึงกำหนดชำระภายในหนึ่งปี | 18,672 | 1,573 | 17,099 | 6,218 | 736 | 5,482 |
| ถึงกำหนดชำระเกินหนึ่งปีแต่ไม่เกินห้าปี | 31,293 | 1,181 | 30,112 | 12,558 | 663 | 11,895 |
| รวม | 49,965 | 2,754 | 47,211 | 18,776 | 1,399 | 17,377 |

บริษัท เอเชีย เมทอลล์ จำกัด (มหาชน) และบริษัทย่อย

หมายเหตุประกอบงบการเงิน (ต่อ)

สำหรับปีสิ้นสุดวันที่ 31 ธันวาคม 2562

| | พันบาท | | | | | |
|---|----------------------------|--|---|----------------------------|--|--------|
| | งบการเงินเฉพาะกิจการ | | | | | |
| | 2562 | | | 2561 | | |
| ผลรวมของ จำนวนเงินขึ้น ต่ำที่ต้องจ่าย | ดอกเบี้ยจ่าย รอดัดบัญชี | มูลค่าปัจจุบัน ของจำนวนเงิน ขึ้นต่ำที่ต้องจ่าย | ผลรวมของ จำนวนเงินขึ้น ต่ำที่ต้องจ่าย | ดอกเบี้ยจ่าย รอดัดบัญชี | มูลค่าปัจจุบัน ของจำนวนเงิน ขึ้นต่ำที่ต้องจ่าย | |
| ถึงกำหนดชำระภายในหนึ่งปี | 17,942 | 1,504 | 16,438 | 5,849 | 690 | 5,159 |
| ถึงกำหนดชำระเกินหนึ่งปี แต่ไม่เกินห้าปี | 30,210 | 1,140 | 29,070 | 11,531 | 605 | 10,926 |
| รวม | 48,152 | 2,644 | 45,508 | 17,380 | 1,295 | 16,085 |

21. ภาระผูกพันผลประโยชน์พนักงาน

ภาระผูกพันผลประโยชน์พนักงานในงบแสดงฐานะการเงิน ณ วันที่ 31 ธันวาคม 2562 และ 2561 มีดังต่อไปนี้

| | พันบาท | | | |
|--------------------------|--------------|--------|----------------------|-------|
| | งบการเงินรวม | | งบการเงินเฉพาะกิจการ | |
| | 2562 | 2561 | 2562 | 2561 |
| ผลประโยชน์หลังออกจากงาน | | | | |
| เงินชดเชยตามกฎหมายแรงงาน | 14,810 | 11,116 | 12,638 | 8,994 |

การเปลี่ยนแปลงในมูลค่าปัจจุบันของภาระผูกพันของโครงการผลประโยชน์สำหรับปี สิ้นสุดวันที่ 31 ธันวาคม 2562 และ 2561 ดังนี้

| | พันบาท | | | |
|--|--------------|---------|----------------------|---------|
| | งบการเงินรวม | | งบการเงินเฉพาะกิจการ | |
| | 2562 | 2561 | 2562 | 2561 |
| ภาระผูกพันของโครงการผลประโยชน์ ณ วันที่ 1 มกราคม | 11,116 | 14,760 | 8,994 | 12,494 |
| ต้นทุนบริการปัจจุบัน | 1,823 | 3,021 | 1,137 | 2,151 |
| ต้นทุนดอกเบี้ย | 302 | 211 | 234 | 170 |
| ต้นทุนบริการในอดีต | 2,504 | (2,444) | 2,273 | (1,673) |
| ส่วนที่รับรู้ในกำไรขาดทุนเบ็ดเสร็จอื่น : | | | | |
| (กำไร) ขาดทุนจากการประเมินตามหลักการคณิตศาสตร์ | | | | |
| ประกกันภัย | | | | |
| ส่วนที่เกิดจากการเปลี่ยนแปลงข้อสมมติทางการเงิน | 224 | (91) | - | (24) |
| ส่วนที่เกิดจากการเปลี่ยนแปลงข้อสมมติทางประชากร | - | 2,659 | - | 2,633 |
| ส่วนที่เกิดจากการปรับปรุงจากประสบการณ์ | (1,159) | (6,217) | - | (6,430) |
| ผลประโยชน์ที่จ่ายในระหว่างปี | - | (783) | - | (327) |
| ภาระผูกพันของโครงการผลประโยชน์ ณ วันที่ 31 ธันวาคม | 14,810 | 11,116 | 12,638 | 8,994 |

บริษัท เอเชีย เมทอลล์ จำกัด (มหาชน) และบริษัทย่อย

หมายเหตุประกอบงบการเงิน (ต่อ)

สำหรับปีสิ้นสุดวันที่ 31 ธันวาคม 2562

ค่าใช้จ่ายที่รับรู้ในงบกำไรขาดทุนเบ็ดเสร็จสำหรับปีสิ้นสุดวันที่ 31 ธันวาคม 2562 และ 2561 มีดังต่อไปนี้

| | พันบาท | | | |
|-----------------------|--------------|-------|----------------------|-------|
| | งบการเงินรวม | | งบการเงินเฉพาะกิจการ | |
| | 2562 | 2561 | 2562 | 2561 |
| ต้นทุนบริการปัจจุบัน | 1,823 | 3,021 | 1,137 | 2,151 |
| ดอกเบี้ยจากภาระผูกพัน | 302 | 211 | 234 | 170 |
| รวม | 2,125 | 3,232 | 1,371 | 2,321 |

ค่าใช้จ่ายที่รับรู้ในงบกำไรขาดทุนเบ็ดเสร็จข้างต้น สำหรับปีสิ้นสุดวันที่ 31 ธันวาคม 2562 และ 2561 แสดงรวมในรายการดังต่อไปนี้

| | พันบาท | | | |
|-----------------------|--------------|-------|----------------------|-------|
| | งบการเงินรวม | | งบการเงินเฉพาะกิจการ | |
| | 2562 | 2561 | 2562 | 2561 |
| ต้นทุนขายและบริการ | 550 | 970 | 369 | 725 |
| ค่าใช้จ่ายในการขาย | 140 | 351 | 85 | 301 |
| ค่าใช้จ่ายในการบริหาร | 407 | 992 | 330 | 892 |
| ค่าตอบแทนผู้บริหาร | 726 | 708 | 353 | 233 |
| รวม | 1,823 | 3,021 | 1,137 | 2,151 |

บริษัทและบริษัทย่อยคาดว่าจะจ่ายผลประโยชน์ระยะยาวของพนักงานภายใน 1 ปีข้างหน้า เป็นจำนวนเงินประมาณ 1.7 ล้านบาท (งบเฉพาะกิจการ : จำนวน 1.7 ล้านบาท)

ณ วันที่ 31 ธันวาคม 2562 ระยะเวลาเฉลี่ยถ่วงน้ำหนักในการจ่ายชำระผลประโยชน์ระยะยาวของพนักงานของบริษัทและบริษัทย่อยประมาณ 9 ปี, 10 ปี และ 21 ปี (งบเฉพาะกิจการ : 9 ปี)

ข้อสมมติหลักในการประมาณการตามหลักการคณิตศาสตร์ประกันภัย ณ วันที่รายงาน ณ วันที่ 31 ธันวาคม 2562 และ 2561 มีดังต่อไปนี้

| | 2562 | |
|-------------------------------|--|--|
| | งบการเงินรวม | งบการเงินเฉพาะกิจการ |
| อัตราคิดลด | ร้อยละ 2.04, 2.55 และ 2.66 ต่อปี | ร้อยละ 2.55 ต่อปี |
| อัตราการเพิ่มขึ้นของเงินเดือน | ร้อยละ 4.00 ถึงร้อยละ 6.00 ต่อปี | ร้อยละ 4.00 ต่อปี |
| อัตราการหมุนเวียนพนักงาน | ตามอายุพนักงานตั้งแต่ร้อยละ 1.91 ถึงร้อยละ 57.30 | ตามอายุพนักงานตั้งแต่ร้อยละ 4.78 ถึงร้อยละ 57.30 |
| อัตรามรณะ | ร้อยละ 105.00 ตามตารางมรณะไทยปี 2560 | ร้อยละ 105.00 ตามตารางมรณะไทยปี 2560 |

บริษัท เอเชีย เมทอลล์ จำกัด (มหาชน) และบริษัทย่อย

หมายเหตุประกอบงบการเงิน (ต่อ)

สำหรับปีสิ้นสุดวันที่ 31 ธันวาคม 2562

| | 2561 | |
|-------------------------------|--|--|
| | งบการเงินรวม | งบการเงินเฉพาะกิจการ |
| อัตราคิดลด | ร้อยละ 2.55, 2.66 และ 3.17 ต่อปี | ร้อยละ 2.55 ต่อปี |
| อัตราการเพิ่มขึ้นของเงินเดือน | ร้อยละ 4.00 ถึงร้อยละ 6.00 ต่อปี | ร้อยละ 4.00 ต่อปี |
| อัตราการหมุนเวียนพนักงาน | ตามอายุพนักงานตั้งแต่ร้อยละ 1.91 ถึงร้อยละ 57.30 | ตามอายุพนักงานตั้งแต่ร้อยละ 4.78 ถึงร้อยละ 57.30 |
| อัตรามรณะ | ร้อยละ 105.00 ตามตารางมรณะไทยปี 2560 | ร้อยละ 105.00 ตามตารางมรณะไทยปี 2560 |

การวิเคราะห์ความอ่อนไหว

การเปลี่ยนแปลงในแต่ละข้อสมมติฐานที่เกี่ยวข้องในการประมาณการตามหลักคณิตศาสตร์ประกันภัยที่อาจเป็นไปได้จะสมเหตุสมผล ณ วันที่รายงาน โดยถือว่าข้อสมมติฐานอื่นๆ คงที่ จะมีผลกระทบต่อภาระผูกพันผลประโยชน์ที่กำหนดไว้เป็นจำนวนเงินดังต่อไปนี้

| | พันบาท | | | |
|---------------------------------------|--------------|-------|----------------------|-------|
| | งบการเงินรวม | | งบการเงินเฉพาะกิจการ | |
| | 2562 | 2561 | 2562 | 2561 |
| ณ วันที่ 31 ธันวาคม | | | | |
| อัตราคิดลด | | | | |
| เพิ่มขึ้นร้อยละ 1.00 | (981) | (779) | (719) | (563) |
| ลดลงร้อยละ 1.00 | 1,130 | 889 | 811 | 635 |
| อัตราการเพิ่มขึ้นของเงินเดือน | | | | |
| เพิ่มขึ้นร้อยละ 1.00 | 1,190 | 843 | 882 | 599 |
| ลดลงร้อยละ 1.00 | (1,056) | (755) | (795) | (542) |
| อัตราการหมุนเวียนพนักงาน | | | | |
| เพิ่มขึ้นร้อยละ 20.00 ของสมมติฐานหลัก | (1,307) | (883) | (1,084) | (726) |
| ลดลงร้อยละ 20.00 ของสมมติฐานหลัก | 1,638 | 1,086 | 1,362 | 898 |

แม้ว่าการวิเคราะห์นี้ไม่ได้คำนึงถึงการกระจายตัวแบบเต็มรูปแบบของกระแสเงินสดที่คาดหวังกภายใต้โครงการดังกล่าว แต่ได้แสดงประมาณการความอ่อนไหวของข้อสมมติฐานต่างๆ

เมื่อวันที่ 5 เมษายน 2562 พระราชบัญญัติคุ้มครองแรงงานได้ถูกปรับปรุงให้นายจ้างต้องจ่ายค่าชดเชยให้ลูกจ้างที่ถูกเลิกจ้างเพิ่มเติม หากลูกจ้างทำงานติดต่อกันครบ 20 ปีขึ้นไป ลูกจ้างมีสิทธิได้รับค่าชดเชยไม่น้อยกว่าค่าจ้างอัตราสุดท้าย 400 วัน บริษัทจึงแก้ไขโครงการผลประโยชน์เมื่อเกษียณแก่พนักงานเพื่อให้สอดคล้องกับพระราชบัญญัติคุ้มครองแรงงานฉบับปรับปรุงในไตรมาสสอง ปี 2562 จากการแก้ไขโครงการดังกล่าวทำให้บริษัทและบริษัทย่อยรับรู้ประมาณการหนี้สินผลประโยชน์เมื่อเกษียณอายุ และต้นทุนบริการในอดีตเพิ่มขึ้น จำนวน 2.5 ล้านบาท (งบเฉพาะกิจการ : จำนวน 2.3 ล้านบาท)

บริษัท เอเชีย เมทอลล์ จำกัด (มหาชน) และบริษัทย่อย

หมายเหตุประกอบงบการเงิน (ต่อ)

สำหรับปีสิ้นสุดวันที่ 31 ธันวาคม 2562

22. สำรองตามกฎหมาย

ตามบทบัญญัติแห่งพระราชบัญญัติบริษัทมหาชนจำกัด พ.ศ. 2535 มาตรา 116 บริษัทจะต้องจัดสรรทุนสำรอง (“สำรองตามกฎหมาย”) อย่างน้อยร้อยละ 5 ของกำไรสุทธิประจำปีหลังจากหักขาดทุนสะสมยกมา (ถ้ามี) จนกว่าสำรองดังกล่าวมีจำนวนไม่น้อยกว่าร้อยละ 10 ของทุนจดทะเบียน เงินสำรองนี้จะนำไปจ่ายเป็นเงินปันผลไม่ได้

23. กองทุนสำรองเลี้ยงชีพ

บริษัทและบริษัทย่อยได้จัดตั้งเงินกองทุนสำรองเลี้ยงชีพพนักงานตามความในพระราชบัญญัติกองทุนสำรองเลี้ยงชีพ พ.ศ. 2530 ตามระเบียบกองทุน บริษัทและพนักงานต้องจ่ายเงินสมทบและเงินสะสมเข้ากองทุนนี้เป็นร้อยละ 2 ของเงินเดือนพนักงานด้วยจำนวนที่เท่ากัน บริษัทและบริษัทย่อยได้แต่งตั้งผู้จัดการกองทุน เพื่อบริหารกองทุนให้เป็นไปตามข้อกำหนดของกฎกระทรวงฉบับที่ 2 (พ.ศ. 2532) ออกตามความในพระราชบัญญัติกองทุนสำรองเลี้ยงชีพ พ.ศ. 2530

เงินสมทบเข้ากองทุนสำหรับปีสิ้นสุดวันที่ 31 ธันวาคม 2562 และ 2561 มีดังนี้

| | พันบาท | | | |
|------------------------------|--------------|------|----------------------|------|
| | งบการเงินรวม | | งบการเงินเฉพาะกิจการ | |
| | 2562 | 2561 | 2562 | 2561 |
| เงินสมทบกองทุนสำรองเลี้ยงชีพ | 557 | 543 | 414 | 445 |

24. ค่าใช้จ่ายตามลักษณะ

ค่าใช้จ่ายที่สำคัญสำหรับปีสิ้นสุดวันที่ 31 ธันวาคม 2562 และ 2561 ซึ่งจำแนกตามลักษณะได้ดังนี้

| | พันบาท | | | |
|--|--------------|-----------|----------------------|-----------|
| | งบการเงินรวม | | งบการเงินเฉพาะกิจการ | |
| | 2562 | 2561 | 2562 | 2561 |
| การเปลี่ยนแปลงในสินค้าสำเร็จรูปและงานระหว่างทำ | 11,107 | (85,450) | 19,919 | (79,532) |
| ซื้อวัตถุดิบและสินค้าสำเร็จรูป | 534,322 | 1,309,958 | 1,018,039 | 1,873,017 |
| วัตถุดิบใช้ไป | 4,366,560 | 4,654,167 | 3,770,302 | 4,047,002 |
| ค่าเสื่อมราคาและค่าตัดจำหน่าย | 105,438 | 99,091 | 101,925 | 96,293 |
| ขาดทุนจากการปรับลดมูลค่าสินค้าคงเหลือ (กลับรายการ) | (30,296) | 35,196 | (31,926) | 35,215 |
| ขาดทุนจากการด้อยค่า ที่ดิน อาคารและอุปกรณ์ | 1,444 | 25,773 | 1,444 | 25,773 |
| ค่าใช้จ่ายเกี่ยวกับพนักงาน | 125,988 | 111,864 | 105,312 | 92,840 |
| ค่าขนส่งและจัดจำหน่าย | 63,732 | 53,968 | 53,471 | 44,089 |
| ค่าสาธารณูปโภค | 43,140 | 38,560 | 34,729 | 31,427 |
| หนี้สงสัยจะสูญ (กลับรายการ) - ลูกหนี้การค้า | (2,440) | (963) | (2,598) | (963) |
| ค่าตอบแทนผู้บริหาร | 19,792 | 20,432 | 13,087 | 14,006 |

บริษัท เอเชีย เมทัล จำกัด (มหาชน) และบริษัทย่อย

หมายเหตุประกอบงบการเงิน (ต่อ)

สำหรับปีสิ้นสุดวันที่ 31 ธันวาคม 2562

| | พันบาท | | | |
|--------------------------------------|--------------|-----------|----------------------|-----------|
| | งบการเงินรวม | | งบการเงินเฉพาะกิจการ | |
| | 2562 | 2561 | 2562 | 2561 |
| ค่านายหน้า ค่าโฆษณาและส่งเสริมการขาย | 7,392 | 10,130 | 5,621 | 8,457 |
| ต้นทุนจ้างผลิตภายนอก | 5,538 | 5,947 | 3,731 | 5,626 |
| ต้นทุนทางการเงิน | 35,308 | 45,835 | 32,584 | 43,641 |
| ค่าใช้จ่ายอื่น ๆ | 93,484 | 112,905 | 74,239 | 91,061 |
| รวม | 5,380,509 | 6,437,413 | 5,199,879 | 6,327,952 |

25. ภาษีเงินได้

รายได้ (ค่าใช้จ่าย) ภาษีเงินได้สำหรับปีสิ้นสุดวันที่ 31 ธันวาคม 2562 และ 2561 มีดังนี้

| | พันบาท | |
|---|-------------------------------------|--------|
| | งบการเงินรวมและงบการเงินเฉพาะกิจการ | |
| | 2562 | 2561 |
| ภาษีเงินได้ปัจจุบัน : | | |
| ค่าใช้จ่ายภาษีเงินได้ของปีปัจจุบัน | (8,562) | - |
| ภาษีเงินได้รอการตัดบัญชี: | | |
| รายได้ (ค่าใช้จ่าย) ภาษีเงินได้รอการตัดบัญชีที่เกี่ยวข้องกับ ผลแตกต่างชั่วคราวที่รับรู้เมื่อเริ่มแรกและที่กลับรายการ | (7,224) | 12,069 |
| รายได้ (ค่าใช้จ่าย) ภาษีเงินได้ที่แสดงอยู่ใน งบกำไรขาดทุนเบ็ดเสร็จ | (15,786) | 12,069 |

บริษัท เอเชีย เมทอลล์ จำกัด (มหาชน) และบริษัทย่อย

หมายเหตุประกอบงบการเงิน (ต่อ)

สำหรับปีสิ้นสุดวันที่ 31 ธันวาคม 2562

การกระทบยอดระหว่างอัตราภาษีที่แท้จริงสำหรับปีสิ้นสุดวันที่ 31 ธันวาคม 2562 และ 2561 สามารถแสดงได้ดังนี้

| | พันบาท | | | |
|--|--------------|-----------------------|-----------|----------|
| | งบการเงินรวม | | | |
| | 2562 | | 2561 | |
| อัตราภาษี (ร้อยละ) | จำนวนเงิน | อัตราภาษี (ร้อยละ) | จำนวนเงิน | |
| กำไร (ขาดทุน) ทางบัญชีก่อนภาษีเงินได้ | | 150,127 | | (98,389) |
| จำนวนภาษีตามอัตราภาษีเงินได้นิติบุคคล | 20 | (30,025) | 20 | 19,678 |
| ใช้ประโยชน์จากขาดทุนสะสม | | 1,282 | | 279 |
| ผลกระทบทางภาษีของรายได้ที่ได้รับการยกเว้นและ ค่าใช้จ่ายที่ไม่สามารถนำมาหักในการคำนวณกำไรทางภาษี | | 241 | | (17,065) |
| ผลกระทบจากการตัดบัญชีในการจัดทำงบการเงินรวม | | 19,940 | | (2,892) |
| รายได้ (ค่าใช้จ่าย) ภาษีเงินได้รอการตัดบัญชีที่เกิดจาก ผลแตกต่างชั่วคราวที่รับรู้และกลับรายการ | | (7,224) | | 12,069 |
| รายได้ (ค่าใช้จ่าย) ภาษีเงินได้ | 11 | (15,786) | 12 | 12,069 |

| | พันบาท | | | |
|--|----------------------|-----------------------|-----------|----------|
| | งบการเงินเฉพาะกิจการ | | | |
| | 2562 | | 2561 | |
| อัตราภาษี (ร้อยละ) | จำนวนเงิน | อัตราภาษี (ร้อยละ) | จำนวนเงิน | |
| กำไร (ขาดทุน) ทางบัญชีก่อนภาษีเงินได้ | | 74,530 | | (84,522) |
| จำนวนภาษีตามอัตราภาษีเงินได้นิติบุคคล | 20 | (14,906) | 20 | 16,904 |
| ใช้ประโยชน์จากขาดทุนสะสม | | 1,282 | | - |
| ผลกระทบทางภาษีของรายได้ที่ได้รับการยกเว้นและ ค่าใช้จ่ายที่ไม่สามารถนำมาหักในการคำนวณกำไรทางภาษี | | 5,062 | | (16,904) |
| รายได้ (ค่าใช้จ่าย) ภาษีเงินได้รอการตัดบัญชีที่เกิดจาก ผลแตกต่างชั่วคราวที่รับรู้และกลับรายการ | | (7,224) | | 12,069 |
| รายได้ (ค่าใช้จ่าย) ภาษีเงินได้ | 21 | (15,786) | 14 | 12,069 |

สินทรัพย์ภาษีเงินได้รอการตัดบัญชีและหนี้สินภาษีเงินได้รอการตัดบัญชีสามารถหักกลับได้ เมื่อกิจการมีสิทธิตามกฎหมายที่จะนำสินทรัพย์ภาษีเงินได้ของงวดปัจจุบันมาหักกลับกับหนี้สินภาษีเงินได้ของงวดปัจจุบันและภาษีเงินได้นี้ประเมินโดยหน่วยงานจัดเก็บภาษีหน่วยงานเดียวกัน

บริษัท เอเชีย เมทอลล์ จำกัด (มหาชน) และบริษัทย่อย

หมายเหตุประกอบงบการเงิน (ต่อ)

สำหรับปีสิ้นสุดวันที่ 31 ธันวาคม 2562

รายการการเคลื่อนไหวของสินทรัพย์และหนี้สินภายใต้การตัดบัญชีที่เกิดขึ้นสำหรับปีสิ้นสุดวันที่ 31 ธันวาคม 2562 และ 2561 ดังนี้

| | พันบาท | | | | | | |
|---|-----------------------------|--------------------|-----------------------------|-----------------------------|--------------------|-----------------------------|--------------------|
| | งบการเงินรวม | | | | | | |
| | บันทึกเป็น(รายจ่าย)รายได้ใน | | | บันทึกเป็น(รายจ่าย)รายได้ใน | | | |
| | 1 มกราคม 2561 | กำไรหรือ ขาดทุน | กำไรขาดทุน เบ็ดเตล็ดอื่น | 31 ธันวาคม 2561 | กำไรหรือ ขาดทุน | กำไรขาดทุน เบ็ดเตล็ดอื่น | 31 ธันวาคม 2562 |
| สินทรัพย์ภายใต้การตัดบัญชี | | | | | | | |
| ค่าเพื่อหนี้สงสัยจะสูญ-ลูกหนี้การค้า | 21,159 | (192) | - | 20,967 | (520) | - | 20,447 |
| ค่าเพื่อการลดมูลค่าของสินค้าคงเหลือ | 8,182 | 7,043 | - | 15,225 | (6,385) | - | 8,840 |
| ค่าเพื่อการเปลี่ยนแปลงมูลค่าดีขธรรม ของเงินลงทุนในหลักทรัพย์เพื่อขาย | 11,133 | - | 510 | 11,643 | - | 340 | 11,983 |
| ค่าเพื่อการด้อยค่าเงินลงทุนในบริษัท ย่อยและบริษัทร่วม | 2,237 | - | - | 2,237 | (1,337) | - | 900 |
| ค่าเพื่อการด้อยค่าของสินทรัพย์ที่ ไม่ได้ใช้ในการดำเนินงาน | 640 | - | - | 640 | - | - | 640 |
| ค่าเพื่อการด้อยค่าที่ดิน อาคาร และ อุปกรณ์ | - | 5,154 | - | 5,154 | 289 | - | 5,443 |
| ภาระผูกพันผลประโยชน์พนักงาน | 2,499 | 64 | (764) | 1,799 | 729 | - | 2,528 |
| รวม | 45,850 | 12,069 | (254) | 57,665 | (7,224) | 340 | 50,781 |
| หนี้สินภายใต้การตัดบัญชี | | | | | | | |
| ส่วนเกินทุนจากการตีราคาที่ดินของ บริษัท | (29,904) | - | - | (29,904) | - | (29,672) | (59,576) |
| สุทธิ | 15,946 | 12,069 | (254) | 27,761 | (7,224) | (29,332) | (8,795) |
| หนี้สินภายใต้การตัดบัญชี | | | | | | | |
| ส่วนเกินทุนจากการตีราคาที่ดินของ บริษัทย่อย | (3,518) | - | - | (3,518) | - | (3,845) | (7,363) |
| สุทธิ | 12,428 | 12,069 | (254) | 24,243 | (7,224) | (33,177) | (16,158) |

บริษัท เอเชีย เมทอลล์ จำกัด (มหาชน) และบริษัทย่อย

หมายเหตุประกอบงบการเงิน (ต่อ)

สำหรับปีสิ้นสุดวันที่ 31 ธันวาคม 2562

| | พันบาท | | | | | | |
|--|-----------------------------|--------------------|-----------------------------|-----------------------------|--------------------|-----------------------------|--------------------|
| | งบการเงินเฉพาะกิจการ | | | | | | |
| | บันทึกเป็น(รายจ่าย)รายได้ใน | | | บันทึกเป็น(รายจ่าย)รายได้ใน | | | |
| | 1 มกราคม 2561 | กำไรหรือ ขาดทุน | กำไรขาดทุน เบ็ดเสร็จอื่น | 31 ธันวาคม 2561 | กำไรหรือ ขาดทุน | กำไรขาดทุน เบ็ดเสร็จอื่น | 31 ธันวาคม 2562 |
| สินทรัพย์ภายใต้การตัดบัญชี | | | | | | | |
| ค่าเพื่อหนี้สงสัยจะสูญ-ลูกหนี้การค้า | 21,159 | (192) | - | 20,967 | (520) | - | 20,447 |
| ค่าเพื่อการลดมูลค่าของสินค้าคงเหลือ | 8,182 | 7,043 | - | 15,225 | (6,385) | - | 8,840 |
| ค่าเพื่อการเปลี่ยนแปลงมูลค่ายุติธรรม ของเงินลงทุนในหลักทรัพย์เพื่อขาย | 11,133 | - | 510 | 11,643 | - | 340 | 11,983 |
| ค่าเพื่อการด้อยค่าเงินลงทุนใน บริษัทย่อยและบริษัทร่วม | 2,237 | - | - | 2,237 | (1,337) | - | 900 |
| ค่าเพื่อการด้อยค่าของสินทรัพย์ที่ไม่ได้ ใช้ในการดำเนินงาน | 640 | - | - | 640 | - | - | 640 |
| ค่าเพื่อการด้อยค่าที่ดิน อาคาร และ อุปกรณ์ | - | 5,154 | - | 5,154 | 289 | - | 5,443 |
| ภาระผูกพันผลประโยชน์พนักงาน | 2,499 | 64 | (764) | 1,799 | 729 | - | 2,528 |
| รวม | 45,850 | 12,069 | (254) | 57,665 | (7,224) | 340 | 50,781 |
| หนี้สินภายใต้การตัดบัญชี | | | | | | | |
| ส่วนเกินทุนจากการตีราคาที่ดิน | (29,904) | - | - | (29,904) | - | (29,672) | (59,576) |
| สุทธิ | 15,946 | 12,069 | (254) | 27,761 | (7,224) | (29,332) | (8,795) |

จำนวนเงินภายใต้ที่เกี่ยวเนื่องกับส่วนประกอบแต่ละส่วนของกำไรขาดทุนเบ็ดเสร็จอื่นสำหรับปีสิ้นสุดวันที่ 31 ธันวาคม 2562 และ 2561 สรุปได้ดังนี้

| | พันบาท | | | |
|---|-----------------|--------------|----------------------|--------------|
| | งบการเงินรวม | | งบการเงินเฉพาะกิจการ | |
| | 2562 | 2561 | 2562 | 2561 |
| ภายใต้การตัดบัญชีที่เกี่ยวข้องกับ | | | | |
| กำไรจากการประมาณการตามหลักคณิตศาสตร์ประกันภัยสำหรับ โครงการผลประโยชน์พนักงาน | - | (764) | - | (764) |
| ขาดทุนจากการเปลี่ยนแปลงมูลค่ายุติธรรมของเงินลงทุนในหลักทรัพย์ เพื่อขาย | 340 | 510 | 340 | 510 |
| ส่วนเกินทุนจากการตีราคาที่ดิน | (33,517) | - | (29,672) | - |
| รวม | (33,177) | (254) | (29,332) | (254) |

บริษัท เอเชีย เมทอลล์ จำกัด (มหาชน) และบริษัทย่อย

หมายเหตุประกอบงบการเงิน (ต่อ)

สำหรับปีสิ้นสุดวันที่ 31 ธันวาคม 2562

ณ วันที่ 31 ธันวาคม 2562 และ 2561 บริษัทและบริษัทย่อยมีผลขาดทุนทางภาษีที่ยังไม่ได้ใช้ จำนวน 27.6 ล้านบาท และ 12.9 ล้านบาท ตามลำดับ (งบเฉพาะกิจการ: จำนวน 6.4 ล้านบาทในปี 2561) บริษัทและบริษัทย่อยไม่ได้บันทึกสินทรัพย์ภาษีเงินได้รอการตัดบัญชี เนื่องจากพิจารณาแล้วเห็นว่าบริษัทและบริษัทย่อยอาจไม่มีกำไรทางภาษีในอนาคตเพียงพอที่จะนำขาดทุนทางภาษีมาใช้ประโยชน์ได้

26. เงินปันผลจ่าย

เมื่อวันที่ 27 เมษายน 2561 ที่ประชุมสามัญผู้ถือหุ้นมีมติอนุมัติการจ่ายเงินปันผลจากผลการดำเนินงานประจำปี 2560 ให้แก่ผู้ถือหุ้นเป็นเงินสดในอัตราหุ้นละ 0.12 บาท คิดเป็นจำนวนเงินทั้งสิ้น 57.6 ล้านบาท โดยมีกำหนดจ่ายเงินปันผลดังกล่าวภายในวันที่ 25 พฤษภาคม 2561

27. กำไร (ขาดทุน) ต่อหุ้น

กำไร (ขาดทุน) ต่อหุ้นสำหรับปีสิ้นสุดวันที่ 31 ธันวาคม 2562 และ 2561 คำนวณจากกำไร (ขาดทุน) สำหรับปีที่เป็นส่วนของผู้ถือหุ้นของบริษัทใหญ่และจำนวนหุ้นสามัญที่ออกจำหน่ายแล้วระหว่างปีโดยแสดงการคำนวณดังนี้

| | พันบาท/พันหุ้น | | | |
|---|----------------|----------|----------------------|----------|
| | งบการเงินรวม | | งบการเงินเฉพาะกิจการ | |
| | 2562 | 2561 | 2562 | 2561 |
| กำไร (ขาดทุน) สุทธิส่วนที่เป็นของผู้ถือหุ้นบริษัทใหญ่ | 145,763 | (86,176) | 58,745 | (72,453) |
| จำนวนหุ้นสามัญถัวเฉลี่ยถ่วงน้ำหนัก | 480,096 | 480,096 | 480,096 | 480,096 |
| กำไร (ขาดทุน) ต่อหุ้น (บาทต่อหุ้น) | 0.30 | (0.18) | 0.12 | (0.15) |

28. ส่วนงานดำเนินงาน

ข้อมูลส่วนงานดำเนินงานที่น่าสนนี้สอดคล้องกับรายงานภายในของบริษัทที่มีอำนาจตัดสินใจสูงสุดด้านการดำเนินงานได้รับและสอบทานอย่างสม่ำเสมอเพื่อใช้ในการตัดสินใจในการจัดสรรทรัพยากรให้กับส่วนงานและประเมินผลการดำเนินงานของส่วนงาน

ส่วนงานที่รายงาน

บริษัทและบริษัทย่อยดำเนินธุรกิจภายใต้ส่วนงานดำเนินงานจำนวน 1 ส่วนงาน คือ การผลิตและจำหน่ายเหล็กแปรรูป และบริการตัดและแปลงสภาพ จึงไม่ได้มีการเสนอข้อมูลทางการเงินจำแนกตามส่วนงานดำเนินงานในงบการเงินนี้

ข้อมูลเกี่ยวกับภูมิศาสตร์

บริษัทและบริษัทย่อยดำเนินธุรกิจในส่วนงานทางภูมิศาสตร์คือในประเทศไทย จึงไม่ได้มีการเสนอข้อมูลทางการเงินจำแนกตามส่วนงานทางภูมิศาสตร์ในงบการเงินนี้

บริษัท เอเชีย เมทอลล์ จำกัด (มหาชน) และบริษัทย่อย

หมายเหตุประกอบงบการเงิน (ต่อ)

สำหรับปีสิ้นสุดวันที่ 31 ธันวาคม 2562

ข้อมูลเกี่ยวกับรายได้ของบริษัทสำหรับปี สิ้นสุดวันที่ 31 ธันวาคม 2562 และ 2561 ประกอบด้วยรายละเอียด ดังนี้

| | พันบาท | | | |
|-------------------------------------|------------------|------------------|----------------------|------------------|
| | งบการเงินรวม | | งบการเงินเฉพาะกิจการ | |
| | 2562 | 2561 | 2562 | 2561 |
| ประเภทของสินค้าและบริการหลัก | | | | |
| รายได้จากการขายสินค้า | 5,383,477 | 6,269,863 | 5,219,087 | 6,168,724 |
| รายได้จากการให้บริการ | 3,468 | 5,757 | 77 | 155 |
| รวมรายได้ | <u>5,386,945</u> | <u>6,275,620</u> | <u>5,219,164</u> | <u>6,168,879</u> |
| จังหวะเวลาในการรับรู้รายได้ | | | | |
| ณ เวลาใดเวลาหนึ่ง | 5,386,945 | 6,275,620 | 5,219,164 | 6,168,879 |
| ตลอดช่วงเวลาหนึ่ง | - | - | - | - |
| รวมรายได้ | <u>5,386,945</u> | <u>6,275,620</u> | <u>5,219,164</u> | <u>6,168,879</u> |

ลูกค้ารายใหญ่

สำหรับปีสิ้นสุดวันที่ 31 ธันวาคม 2562 บริษัทและบริษัทย่อยมีรายได้จากลูกค้ารายใหญ่จำนวน 1 ราย จากส่วนงานธุรกิจการผลิตและจำหน่ายเหล็กแปรรูปและบริการตัดและแปลงสภาพเหล็กเป็นจำนวนเงิน 696.0 ล้านบาท (2561: บริษัทและบริษัทย่อยมีรายได้จากลูกค้ารายใหญ่จำนวน 1 ราย จากส่วนงานธุรกิจการผลิตและจำหน่ายเหล็กแปรรูปและบริการตัดและแปลงสภาพเหล็กเป็นจำนวนเงิน 1,856.8 ล้านบาท)

29. เครื่องมือทางการเงิน

ก) นโยบายการบริหารความเสี่ยงทางการเงิน

บริษัทและบริษัทย่อยมีความเสี่ยงจากความผันผวนของอัตราดอกเบี้ย ความเสี่ยงจากอัตราแลกเปลี่ยนและความเสี่ยงด้านการให้สินเชื่อ บริษัทและบริษัทย่อยจะพิจารณาเลือกใช้เครื่องมือและอนุพันธ์ทางการเงินเพื่อบริหารความเสี่ยงดังกล่าวตามความเหมาะสม

บริษัทและบริษัทย่อยไม่มีนโยบายประกอบธุรกรรมตราสารอนุพันธ์ทางการเงินเพื่อการเก็งกำไรหรือเพื่อการค้า

ข) ความเสี่ยงจากอัตราดอกเบี้ย

ความเสี่ยงจากอัตราดอกเบี้ยเกิดจากการเปลี่ยนแปลงของอัตราดอกเบี้ยในตลาดอันจะมีผลต่อดอกเบี้ยสุทธิ บริษัทบริหารความเสี่ยงด้านอัตราดอกเบี้ยอันเกี่ยวข้องกับเงินฝากสถาบันการเงิน เงินกู้ยืมระยะสั้นจากสถาบันการเงิน และหนี้สินภายใต้สัญญาเช่าการเงิน โดยการกู้ยืมมีทั้งอัตราดอกเบี้ยคงที่และอัตราดอกเบี้ยลอยตัวตามความเหมาะสมของตลาด

บริษัท เอเชีย เมทอลล์ จำกัด (มหาชน) และบริษัทย่อย

หมายเหตุประกอบงบการเงิน (ต่อ)

สำหรับปีสิ้นสุดวันที่ 31 ธันวาคม 2562

| | ล้านบาท | | | | | อัตราดอกเบี้ยที่แท้จริง (ร้อยละต่อปี) |
|--|--------------------------|------------------------------------|------|--------------------|---------|--|
| | งบการเงินรวม | | | | | |
| | ณ วันที่ 31 ธันวาคม 2561 | | | | | |
| | อัตราดอกเบี้ยคงที่ | อัตราดอกเบี้ยปรับขึ้นลงตามราคาตลาด | | ไม่มีอัตราดอกเบี้ย | รวม | |
| ภายใน 1 ปี | | ภายใน 2-5 ปี | | | | |
| หนี้สินทางการเงิน | | | | | | |
| เงินเบิกเกินบัญชีและเงินกู้ยืมระยะสั้นจากสถาบันการเงิน | - | 2,001.6 | - | - | 2,001.6 | 0.95-8.50 |
| เจ้าหนี้การค้าและเจ้าหนี้อื่น | | | | | | |
| - กิจการที่เกี่ยวข้องกัน | - | - | - | 62.9 | 62.9 | - |
| - กิจการอื่น | - | - | - | 171.0 | 171.0 | - |
| เงินกู้ยืมระยะสั้นจากบุคคลที่เกี่ยวข้องกัน | 25.0 | - | - | - | 25.0 | 7.00 |
| หนี้สินตามสัญญาเช่าการเงิน | - | 5.5 | 11.9 | - | 17.4 | 0.32-8.24 |
| เงินกู้ยืมระยะยาวจากสถาบันการเงิน | - | 14.2 | 26.0 | - | 40.2 | MLR-2.00 |

| | ล้านบาท | | | | | อัตราดอกเบี้ยที่แท้จริง (ร้อยละต่อปี) |
|--|--------------------------|------------------------------------|---|--------------------|-------|--|
| | งบการเงินเฉพาะกิจการ | | | | | |
| | ณ วันที่ 31 ธันวาคม 2562 | | | | | |
| | อัตราดอกเบี้ยคงที่ | อัตราดอกเบี้ยปรับขึ้นลงตามราคาตลาด | | ไม่มีอัตราดอกเบี้ย | รวม | |
| ภายใน 1 ปี | | ภายใน 2-5 ปี | | | | |
| สินทรัพย์ทางการเงิน | | | | | | |
| เงินสดและรายการเทียบเท่าเงินสด | - | 33.2 | - | 61.8 | 95.0 | 0.15-0.38 |
| เงินลงทุนชั่วคราว | - | - | - | 60.7 | 60.7 | - |
| ลูกหนี้การค้าและลูกหนี้อื่น | | | | | | |
| - กิจการที่เกี่ยวข้องกัน | - | - | - | 549.4 | 549.4 | - |
| - กิจการอื่น | - | - | - | 206.5 | 206.5 | - |
| เงินฝากสถาบันการเงินที่มีภาระค้ำประกัน | 150.4 | - | - | - | 150.4 | 0.65-1.30 |

| | ล้านบาท | | | | | อัตราดอกเบี้ยที่แท้จริง (ร้อยละต่อปี) |
|--|--------------------------|------------------------------------|------|--------------------|---------|--|
| | งบการเงินเฉพาะกิจการ | | | | | |
| | ณ วันที่ 31 ธันวาคม 2562 | | | | | |
| | อัตราดอกเบี้ยคงที่ | อัตราดอกเบี้ยปรับขึ้นลงตามราคาตลาด | | ไม่มีอัตราดอกเบี้ย | รวม | |
| ภายใน 1 ปี | | ภายใน 2-5 ปี | | | | |
| หนี้สินทางการเงิน | | | | | | |
| เงินเบิกเกินบัญชีและเงินกู้ยืมระยะสั้นจากสถาบันการเงิน | - | 1,115.7 | - | - | 1,115.7 | 0.50-3.61 |
| เจ้าหนี้การค้าและเจ้าหนี้อื่น | | | | | | |
| - กิจการที่เกี่ยวข้องกัน | - | - | - | 2.7 | 2.7 | - |
| - กิจการอื่น | - | - | - | 94.5 | 94.5 | - |
| หนี้สินตามสัญญาเช่าการเงิน | - | 16.4 | 29.1 | - | 45.5 | 0.32-4.88 |
| เงินกู้ยืมระยะยาวจากสถาบันการเงิน | - | 14.8 | 11.2 | - | 26.0 | MLR-2.00 |

บริษัท เอเชีย เมทอลล์ จำกัด (มหาชน) และบริษัทย่อย

หมายเหตุประกอบงบการเงิน (ต่อ)

สำหรับปีสิ้นสุดวันที่ 31 ธันวาคม 2562

| | ล้านบาท | | | | | อัตราดอกเบี้ยที่แท้จริง (ร้อยละต่อปี) |
|---|--------------------------|-------------------------|----------|--------------------|---------|--|
| | งบการเงินเฉพาะกิจการ | | | | | |
| | ณ วันที่ 31 ธันวาคม 2561 | | | | | |
| | อัตราดอกเบี้ย | อัตราดอกเบี้ยปรับขึ้นลง | | ไม่มีอัตราดอกเบี้ย | รวม | |
| คงที่ | | ตามราคาตลาด | ดอกเบี้ย | | | |
| | ภายใน 1 ปี | ภายใน 2-5 ปี | | | | |
| สินทรัพย์ทางการเงิน | | | | | | |
| เงินสดและรายการเทียบเท่าเงินสด | - | 11.1 | - | 67.4 | 78.5 | 0.15-0.40 |
| เงินลงทุนชั่วคราว | - | - | - | 140.3 | 140.3 | - |
| ลูกหนี้การค้าและลูกหนี้อื่น | | | | | | |
| - กิจการที่เกี่ยวข้องกัน | - | - | - | 1,111.5 | 1,111.5 | - |
| - กิจการอื่น | - | - | - | 276.0 | 276.0 | - |
| เงินฝากสถาบันการเงินที่มีภาระค้ำประกัน | 156.0 | - | - | - | 156.0 | 0.65-1.30 |
| หนี้สินทางการเงิน | | | | | | |
| เงินเบิกเกินบัญชีและเงินกู้ยืมระยะสั้นจาก | | | | | | |
| สถาบันการเงิน | - | 1,997.0 | - | - | 1,997.0 | 0.95-3.80 |
| เจ้าหนี้การค้าและเจ้าหนี้อื่น | | | | | | |
| - กิจการที่เกี่ยวข้องกัน | - | - | - | 49.1 | 49.1 | - |
| - กิจการอื่น | - | - | - | 147.1 | 147.1 | - |
| หนี้สินตามสัญญาเช่าการเงิน | - | 5.2 | 10.9 | - | 16.1 | 0.78-8.24 |
| เงินกู้ยืมระยะยาวจากสถาบันการเงิน | - | 14.2 | 26.0 | - | 40.2 | MLR-2.00 |

ค) ความเสี่ยงจากอัตราแลกเปลี่ยน

บริษัทและบริษัทย่อยมีความเสี่ยงจากอัตราแลกเปลี่ยนเนื่องจากขอซื้อบางส่วนเป็นสกุลเงินตราต่างประเทศ การซื้อและการนำเข้าวัตถุดิบและสินค้าบางส่วนจะต้องชำระเป็นเงินดอลลาร์สหรัฐและยูโร สำหรับปีสิ้นสุดวันที่ 31 ธันวาคม 2562 บริษัทมีขอซื้อที่เป็นสกุลเงินตราต่างประเทศมีมูลค่าคิดเป็นเงินบาท 1,094.7 ล้านบาท (31 ธันวาคม 2561 : 2,441.8 ล้านบาท) บริษัทพิจารณาป้องกันความเสี่ยงจากอัตราแลกเปลี่ยนโดยการซื้อสัญญาอัตราแลกเปลี่ยนล่วงหน้าตามความเหมาะสม

ณ วันที่ 31 ธันวาคม 2562 บริษัทมีหนี้สินที่เป็นเงินตราต่างประเทศจำนวน 0.9 ล้านดอลลาร์สหรัฐ และ 6.0 ล้านเหรียญยูโร ซึ่งได้ทำสัญญาป้องกันความเสี่ยงไว้แล้ว (31 ธันวาคม 2561 : 0.8 ล้านดอลลาร์สหรัฐ และ 5.3 ล้านเหรียญยูโร) (หมายเหตุประกอบงบการเงินข้อ 9)

ณ วันที่ 31 ธันวาคม 2562 บริษัทมีหนี้สินทางการเงินที่เป็นเงินตราต่างประเทศที่ไม่ได้ทำการป้องกันความเสี่ยงจำนวน 0.9 ล้านดอลลาร์สหรัฐ และ 2.1 ล้านเหรียญยูโร (31 ธันวาคม 2561 : 0.8 ล้านดอลลาร์สหรัฐ และ 0.1 ล้านเหรียญยูโร) (หมายเหตุประกอบงบการเงินข้อ 9)

บริษัท เอเชีย เมทอลล์ จำกัด (มหาชน) และบริษัทย่อย

หมายเหตุประกอบงบการเงิน (ต่อ)

สำหรับปีสิ้นสุดวันที่ 31 ธันวาคม 2562

ง) ความเสี่ยงด้านการให้สินเชื่อ

บริษัทและบริษัทย่อยมีความเสี่ยงด้านการให้สินเชื่อที่เกี่ยวข้องกับลูกค้า อย่างไรก็ตามเนื่องจาก บริษัทและบริษัทย่อยมีฐานของลูกค้าที่หลากหลายและมีจำนวนมากขาย ดังนั้นบริษัทและบริษัทย่อยจึงไม่คาดว่าจะได้รับความเสียหายอย่างเป็นสาระสำคัญจากการเก็บหนี้จากลูกหนี้เหล่านี้ บริษัทและบริษัทย่อยได้ประมาณค่าเผื่อหนี้สงสัยจะสูญ โดยอาศัยการประเมินผลของฝ่ายบริหารเกี่ยวกับความสามารถในการชำระหนี้ของลูกหนี้ที่คงค้างอยู่ ณ วันสิ้นปี

จ) มูลค่ายุติธรรม

ราคาตามบัญชีของสินทรัพย์และหนี้สินทางการเงิน อันได้แก่ เงินสดและรายการเทียบเท่าเงินสด ลูกหนี้การค้าและลูกหนี้อื่น เจ้าหนี้การค้าและเจ้าหนี้อื่น เงินให้กู้ยืมและเงินกู้ยืมมีมูลค่าใกล้เคียงกับมูลค่ายุติธรรม

30. การบริหารจัดการทุน

วัตถุประสงค์ในการบริหารจัดการทุนที่สำคัญของบริษัทและบริษัทย่อย คือ การจัดให้มีซึ่งโครงสร้างทางการเงินที่เหมาะสมและการดำรงไว้ซึ่งความสามารถในการดำเนินงานอย่างต่อเนื่อง

ณ วันที่ 31 ธันวาคม 2562 และ 2561 บริษัทและบริษัทย่อยมีอัตราส่วนหนี้สินต่อทุนเท่ากับ 0.65:1 และ 1.30:1 ตามลำดับ และบริษัทมีอัตราส่วนหนี้สินต่อทุนเท่ากับ 0.65:1 และ 1.23:1 ตามลำดับ

31. ภาวะผูกพันและหนี้สินที่อาจเกิดขึ้น

ก) ภาวะผูกพันตามรายจ่ายฝ่ายทุน

- ณ วันที่ 31 ธันวาคม 2562 บริษัทมีภาวะผูกพันในการซื้อเครื่องจักรและสัญญาก่อสร้างจำนวน 0.3 ล้านดอลลาร์สหรัฐและ 28.9 ล้านบาท (วันที่ 31 ธันวาคม 2561 : 0.8 ล้านดอลลาร์สหรัฐและ 1.8 ล้านบาท)
- ณ วันที่ 31 ธันวาคม 2561 บริษัทมีภาวะผูกพันเพื่อจ่ายพัฒนาโปรแกรมคอมพิวเตอร์จำนวน 0.02 ล้านดอลลาร์สหรัฐ

ข) สัญญาเช่าและสัญญาบริการ

- 1) ณ วันที่ 31 ธันวาคม 2562 และ 2561 บริษัทย่อยมีสัญญาเช่าและบริการอาคารสำนักงาน โดยมีภาวะผูกพันตามสัญญาที่จะต้องจ่ายในอนาคต ดังนี้

| | ล้านบาท | |
|---------------------------|--------------|------|
| | งบการเงินรวม | |
| | 2562 | 2561 |
| ไม่เกิน 1 ปี | 0.9 | 0.7 |
| เกิน 1 ปี แต่ไม่เกิน 5 ปี | - | - |
| รวม | 0.9 | 0.7 |

บริษัท เอเชีย เมทอลล์ จำกัด (มหาชน) และบริษัทย่อย

หมายเหตุประกอบงบการเงิน (ต่อ)

สำหรับปีสิ้นสุดวันที่ 31 ธันวาคม 2562

2) บริษัทมีสัญญาเช่าที่ดินกับบุคคลภายนอก โดยมีระยะเวลาเช่า 20 ปี บริษัทต้องจ่ายค่าเช่ารายปี ปีที่ 1-2 เป็นเงินประมาณ 1.4 ล้านบาทต่อปี ปีที่ 3-5 เป็นเงินประมาณ 1.6 ล้านบาทต่อปี ปีที่ 6-8 เป็นเงินประมาณ 1.7 ล้านบาทต่อปี ปีที่ 9-11 เป็นเงินประมาณ 1.9 ล้านบาทต่อปี ปีที่ 12-14 เป็นเงินประมาณ 2.1 ล้านบาทต่อปี ปีที่ 15-17 เป็นเงินประมาณ 2.3 ล้านบาทต่อปี และ ปีที่ 18-20 เป็นเงินประมาณ 2.6 ล้านบาทต่อปี สัญญานี้มีผลใช้บังคับตั้งแต่วันที่ 1 มีนาคม 2560 จนถึงวันที่ 1 มีนาคม 2580 โดยบริษัทต้องจ่ายค่าเช่าในอัตราที่กำหนดไว้ในสัญญา

ณ วันที่ 31 ธันวาคม 2562 และ 2561 ค่าเช่าขั้นต่ำตามสัญญาเช่าดังกล่าวข้างต้นที่ต้องจ่ายในอนาคต มีดังนี้

| | ล้านบาท | |
|--------------------------|-------------------------------------|------|
| | งบการเงินรวมและงบการเงินเฉพาะกิจการ | |
| | 2562 | 2561 |
| ไม่เกินหนึ่งปี | 1.6 | 1.6 |
| เกิน 1 ปีแต่ไม่เกิน 5 ปี | 6.8 | 6.6 |
| เกิน 5 ปี | 26.9 | 28.7 |
| รวม | 35.3 | 36.9 |

ค) ภาระผูกพันตามเลตเตอร์ออฟเครดิต

บริษัทมีภาระผูกพันจากการเปิดเลตเตอร์ออฟเครดิต เพื่อสั่งซื้อสินค้า ณ วันที่ 31 ธันวาคม 2562 จำนวน 2.2 ล้านดอลลาร์สหรัฐ (วันที่ 31 ธันวาคม 2561 จำนวน 0.7 ล้านดอลลาร์สหรัฐ)

ง) หนังสือค้ำประกันที่ออกโดยธนาคาร

ณ วันที่ 31 ธันวาคม 2562 และ 2561 บริษัทและบริษัทย่อยมีหนี้สินที่อาจเกิดขึ้นจากหนังสือค้ำประกันที่ออกโดยธนาคาร เพื่อค้ำประกันการจ่ายชำระค่าใช้ไฟฟ้า จำนวน 8.0 ล้านบาท และการซื้อสินค้า จำนวน 0.1 ล้านบาท (งบเฉพาะกิจการ : ค่าไฟฟ้า จำนวน 6.9 ล้านบาท และการซื้อสินค้า จำนวน 0.1 ล้านบาท)

จ) ณ วันที่ 31 ธันวาคม 2562 และ 2561 บริษัทมีหนี้สินที่อาจเกิดขึ้นจากการค้ำประกันวงเงินสินเชื่อของบริษัทร่วมที่ได้รับจากสถาบันการเงินในประเทศแห่งหนึ่งเป็นจำนวนเงิน 276 ล้านบาท